FUJIFILM

FINE DIGITAL

FinePix A202

Exif Print

xD-Picture Card

2.0 MEGA PIXELS

Designed for Microsoft® Windows® XP

digital Tools for the imagination.

준비사항 1

기본 촬영 2

고급 촬영 3

고급 재생 4

설정 5

소프트웨어 설치 6

카메라 연결 7

파인픽스뷰어의 사용 8

사용자 매뉴얼

본 메뉴얼은 디지털 카메라 FinePix A202의 사용법을 담고 있습니다.
본 메뉴얼은 사용법을 숙지하신후 사용하시기 바랍니다.

BL00173-200 (1) E

경 고

화재 또는 감전 사고를 예방하려면 비가 오거나 다습한 환경에 노출시키지 마십시오.

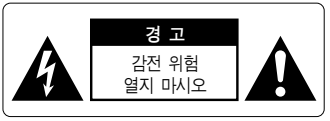

주의: 커버 또는 뒷면을 열지 마십시오. 감전 위험이 있습니다.
사용자가 임의로 수리하지 마십시오.
정식 서비스 기술자에게 수리를 맡기십시오.

이 같은 주의사항이 필요한 곳에는 위 경고마크가 표시되어 있습니다.

이 표시는 이 제품의 밀봉 부분 내에 절연되지 않은 부분이 있어 감전의 위험성이 있다는 것을 나타냅니다.

이 이 표시는 이 제품과 함께 제공된 인쇄물에 이 제품의 사용과 유지관리(수리)를 위한 중요한 사용법이 있다는 것을 나타냅니다.

주의

이 카메라는 FCC Rules의 Part 15에 따라서 테스트 결과 클래스 B 디지털 장비의 요구조건을 만족하는 것으로 인정되었습니다. 이 요구조건은 거주지역 내에서 인체에 유해한 간섭에 대해 보호하기 위해서 고안되었습니다. 이 카메라는 무선 주파수 에너지를 생성하고, 사용하고, 방출합니다. 이 메뉴얼에 나타낸 사용법대로 사용하지 않으면 무선 통신에 유해한 전파 간섭이 일어날 수도 있습니다. 하지만 특정 설치 조건 하에서 간섭이 발생되지 않는다는 보증은 없습니다. 이 카메라를 켰다가 끄면 이 카메라가 라디오 또는 텔레비전 수신에 유해한 전파 간섭을 일으키는지 확인할 수 있습니다. 만약 그러한 장애가 있다면 다음 조치를 취하십시오.

- 수신 안테나를 다시 조절하십시오.
- 이 카메라와 수신기를 가까이 두지 마십시오.
- 이 카메라를 수신기가 연결되어 있는 것과는 다른 별도의 회로에 달려 있는 연결장치에 연결하십시오.
- 구입처에 문의하거나 숙련된 라디오 또는 텔레비전 기술자에게 도움을 청하십시오.

이 매뉴얼에서 명확하게 인정되지 않은 방법으로 이 카메라를 변경 또는 개조하면 사용자가 이 카메라를 사용할 수 있는 권한은 무효가 됩니다.

양도할 때 주의할 점:

FCC Rules의 Part 15에 부합하기 위해서 이 제품은 반드시 Fujifilm USB 케이블과 DC 코드와 함께 사용되어야 합니다.

이 카메라를 사용하기 전에 안전 주의사항(114쪽)을 읽고 완전히 숙지하여 주십시오.

목 차

경고 2
일러두기 6
카메라의 특징 및 액세서리 7
각부명칭 8

1. 준비사항

배터리 및 xD 픽쳐 카드 설치 11
호환 가능한 배터리 11
xD 픽쳐 카드 11
전원 ON/OFF 14
날짜와 시간 설정 15
날짜 및 시간 설정 16
날짜표시 포맷변경 16
언어 선택 18

2. 기본 촬영

기본 작동법 19

MODE

사진 촬영 (A 자동 모드) 21
사용 가능한 프레임 수 24
■xD 픽쳐 카드 당 표준 사진 촬영 수 24
프레임 안내 기능 25
디지털 줌 26
근접(Macro) 촬영 27

MODE

이미지 보기 (재생) 28
이미지 빨리 넘기기 28
멀티 프레임 재생 29
재생 줌 30
싱글 프레임 삭제 31

3. 고급 촬영

MODE

A 자동 모드 또는 M 수동 모드 선택 33
촬영 메뉴 조작 34
촬영 메뉴 및 동영상 메뉴 옵션 35

PHOTOGRAPHY MENU

화질 선택 36
플래쉬 37
AUTO 자동 플래쉬 모드 37
적목 현상방지 38
강제 플래쉬 38
플래쉬 금지 39
셀프 타이머 촬영 40
EV (노출 보정) 42
화이트 밸런스 (광원 선택) 43

MODE

동영상 (비디오) 44
xD 픽쳐 카드 표준 촬영 시간 44
동영상 화질 설정 47

4. 고급 재생 기능

MODE

동영상(비디오) 재생 48
■동영상 재생 49

PLAYBACK MENU

싱글 프레임 또는 전체 프레임 삭제/포맷 ····· 50
이미지 프레임/전체 보호 ····· 54
프린트 옵션(DPOF) 지정 ····· 58
DPOF 설정 프레임 ····· 59

5.설정

모니터 밝기 조절 ····· 63
메뉴 설정 ····· 64
■설정 옵션 리스트 ····· 65
■SET-UP 메뉴 옵션 ····· 65

SET-UP

(설정) POWER SAVE ····· 66

6.소프트웨어 설치

소프트웨어 구성 ····· 67
Windows PC에 설치 ····· 68
CD-ROM 설치 ····· 68
파인픽스 뷰어의 설치 ····· 69
Mac OS 8.6-9.2에 설치 ····· 73
시스템 소프트웨어 환경 점검 ····· 73
Mac OS X에 설치 ····· 76
파인픽스뷰어 설치 ····· 76

7.카메라연결

AC 전원 어댑터 사용 ····· 79
DSC 모드에서 사용 ····· 80
PC-CAM 모드에서 사용 ····· 83
카메라 분리 ····· 86

8.파인픽스뷰어의 사용

PC에 이미지 저장 ····· 88
FinePix CD 앨범 제작 ····· 89
FinePix 인터넷 서비스(한국에서는 실시예정) ····· 90
사용자 등록 ····· 90
파인픽스뷰어 사용 ····· 94
소프트웨어 제거 ····· 95

시스템 확장 옵션 ····· 97
액세서리 가이드 ····· 98
올바른 카메라 사용법 ····· 100
전원 공급 주의사항 ····· 101
사용 가능한 배터리 ····· 101
배터리 주의사항 ····· 101
AC 전원 어댑터 ····· 103
xD 픽쳐 카드 주의사항 ····· 104
경고 표시 ····· 106
문제 해결 ····· 108
용어설명 ····· 111
제품 사양 ····· 112
안전을 위한 주의사항 ····· 114

일러두기

■ **사진촬영 이전 테스트**

결혼식이나 해외여행 등 특별히 중요한 사진을 찍어야 할 경우에는 반드시 본격적인 사진촬영에 들어가기 전에 카메라가 제대로 작동하는지 테스트를 시행해주십시오

- 한국후지필름(주)는 사진촬영의 비용 또는 사진촬영으로부터 얻는 이득의 손실 등 본 제품의 결함의 결과로 발생될 수 있는 어떤 우발적인 손실에 책임을 질 수 없습니다.

■ **저작권 관련 사항**

사용자가 자신의 디지털카메라로 촬영한 이미지를 소유자의 동의 없이 개인적인 용도가 아닌 다른 목적으로 사용하는 행위는 저작권법에 위반됩니다.경우에 따라서는 개인적인 용도로만 사용하려고 할지라도 무대공연, 연예, 전시회 내용을 촬영하는 것은 몇몇 규정에 위배될 수도 있습니다. 사용자는 또 저작권의 보호를 받는 이미지 또는 데이터가 포함되어 있는 메모리 카드를 전달하는 것은 그 저작권법에 의해 부과되는 한도 내에서만 가능합니다.

■ **액정**

LCD 모니터 또는 LCD 디스플레이 패널이 손상을 입으면 그 모니터 또는 패널에 있는 액정에 특히 주의하십시오. 만약 다음과 같은 상황이 발생하면 그 즉시 해당 조치를 취하십시오.

- 액정이 피부에 닿았을 때
  천으로 액정을 닦아낸 다음 비누로 흐르는 물에 완전히 씻으십시오.
- 액정이 눈에 들어갔을 때
  액정이 들어간 눈을 깨끗한 물로 최소 15분 동안 씻어낸 다음 병원을 찾으십시오.
- 액정을 삼켰을 때
  입을 물로 완전히 씻어 내십시오. 많은 양의 물을 마시고 토해 내십시오. 그 다음 의사에게 보입니다.

■ **전자파 장애 관련 사항**

이 카메라를 병원 또는 비행기 안에서 사용할 때는 이 카메라가 그곳에 있는 다른 장비에게 전자파 간섭을 일으킬 수도 있다는 점에 유의하십시오. 자세한 내용은 적용 규정을 참조하십시오.

■ **카메라 취급**

이 카메라에는 정밀 전자 부품이 들어 있습니다. 사진 촬영을 제대로 하기 위해서는 사진을 촬영하는 동안 카메라에 충격을 주거나 카메라가 흔들리지 않도록 주의하십시오.

■ **등록상표에 관한 사항**

- IBM PC/AT는 미국의 International Business Machines Corp.의 상표로 등록되어 있습니다.
- iMAC와 Macintosh는 Apple Computer Inc.의 상표로 등록되어 있습니다.
- QuickTime과 QuickTime 로고는 라이센스에 따라 사용되는 상표입니다. QuickTime 로고는 미국과 기타 국가에 등록되어 있습니다.
- Adobe Acrobat Reader는 미국의 Adobe Systems Incorporated의 상표입니다.
- Microsoft, Windows, Windows 로고, DirectX는 미국 및 기타 국가에서 상표이거나 상표로 등록되어 있습니다. Windows는 Microsoft Windows Operating System의 약어로 사용됩니다.
  ※ "Designated for Microsoft Windows XP" 로고는 카메라와 드라이버에만 해당됩니다.
- xD 픽쳐 카드와 기타 회사 또는 제품 이름은 해당 회사의 상표이거나 상표로 등록되어 있습니다.

■ **Exif Print (Exif ver. 2.2)**

Exif Print Format은 새롭게 개정된 디지털 카메라 파일 포맷으로 광학 프린팅을 위한 다양한 촬영 정보가 담겨 있습니다.

카메라 특징과 악세서리

카메라 특징

- 2백만 유효 화소 수
- 고해상도 Fujinon 렌즈
- 최대 1600x1200 화소 (192만 화소)
- 작고 가벼운 몸체
- 다양한 사진 촬영 기술 (근접촬영기능 포함)
- 자동 장면 인식, 자동 화이트 밸런스, AE 기능 내장
- 자동 정밀 플래쉬 내장, 광범위한 플래쉬 컨트롤 기능
- 2.5배 디지털 줌, 최장 10배까지의 재생 줌 기능
- 모드 스위치 및 4가지 화살표 버튼 ◀▲▼▶ 을 사용하는 손쉬운 작동법
- 동영상 촬영 (320x240, 160x120화소, 녹음불가)
- 빠르고 손쉽게 이미지 파일 전송이 가능한 USB 접속 (내장형 인터페이스 세트 사용)
- 내장형 PC 카메라 기능
- AA형 알카라인/Ni-MH로 배터리 2개로 작동
- 디지털 카메라 파일 시스템에 대한 새로운 규격*과 호환

  ※ "카메라 파일 시스템 설계(Design for Camera File System)" 규격 및 Exif 포맷은 일본 전자정보산업협회에서 규정한 것입니다.

악세서리

- **16MB, xD 픽쳐 카드(1)**

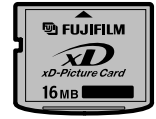

- **AA형 알카라인 배터리(2)**

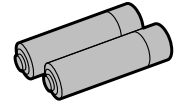

- **손잡이 끈 (1)**

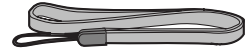

- **USB 인터페이스 세트(1)**
  - CD-ROM: FinePix용 소프트웨어(1)
- **사용자 매뉴얼(본설명서)(1)**

각부의 명칭

※ 각 부분에 대한 자세한 사용법은 각 명칭 옆의 괄호 안의 페이지를 참조하십시오.

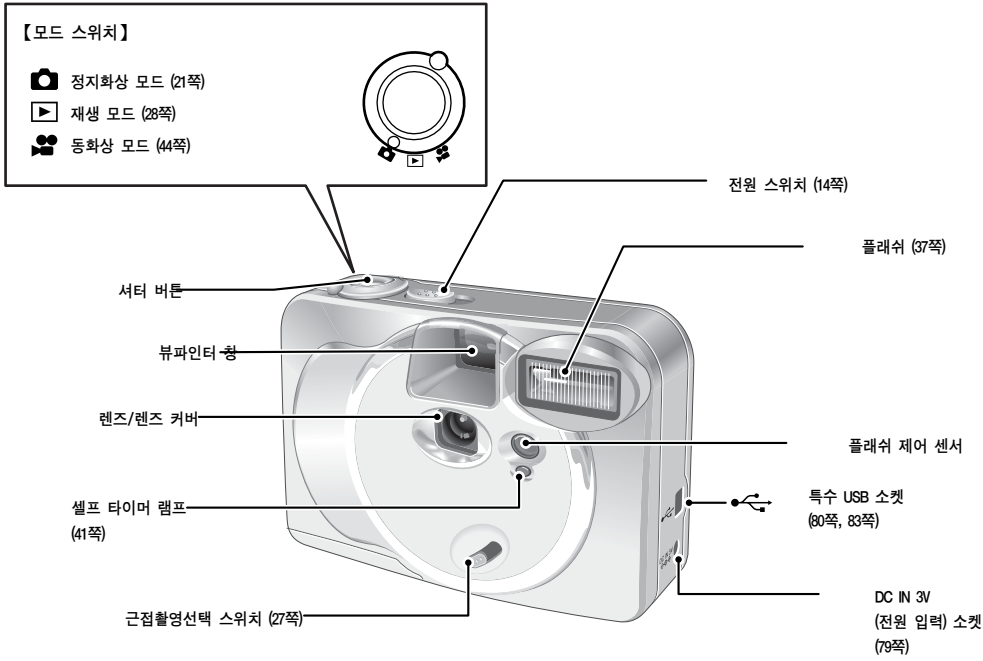

뷰파인더 램프 (23쪽)

뷰파인더 (22쪽)

LCD 모니터 (22쪽)

삼각대 고정부

배터리 커버 (12쪽)

배터리실

◀▲▼▶ 버튼

DISP 버튼
(19쪽, 25쪽, 29쪽)

MENU/OK 버튼 (19쪽)

BACK버튼 (19쪽)

손잡이 끈 연결부

xD 픽쳐 카드 슬롯 (13쪽)

【손잡이 끈 연결 방법】

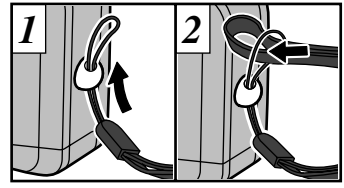

명칭(예)

LCD모니터 텍스트 표시 : 정지화상 촬영 모드

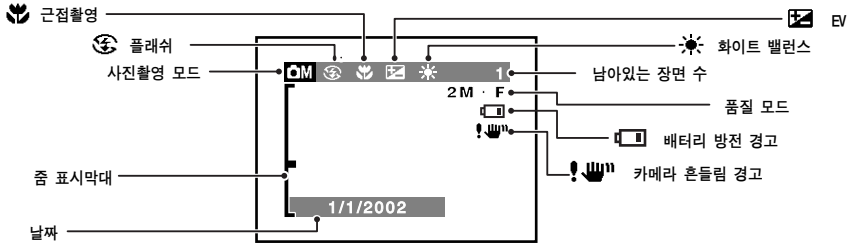

LCD모니터 텍스트 표시 : 재생 모드

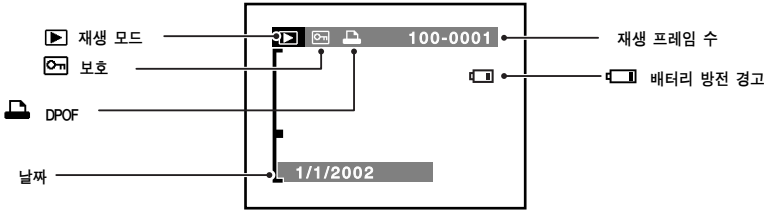

배터리 및 xD 픽쳐 카드 설치

호환가능한 배터리

AA형 알카라인 배터리 2개 또는 AA형 Ni-MH 배터리를 사용하십시오.

◆ 배터리 취급 ◆

- 본 카메라와 함께 제공된 배터리와 같은 종류의 배터리를 사용하는 것이 좋습니다.
- 배터리 외피가 벗겨지거나 손상되었을 때는 사용하지 마십시오. 이런 배터리를 사용하면 단락이 발생할 수 있으며, 배터리 액이 흘러나오거나 과열로 인해 심각한 문제가 발생할 수도 있습니다.

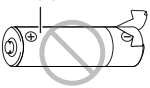

- 다른 형태의 배터리를 사용하거나 오래된 것과 새 것을 함께 사용하지 마십시오.
- 리튬 배터리, 망간 배터리, 니켈-카드뮴(Ni-Cd) 배터리를 사용하지 마십시오.
- 알카라인 배터리의 작동 수명은 제품 브랜드마다 서로 다르며, 사용자가 별도로 구입한 배터리의 수명은 본 카메라를 구입할 때 함께 제공된 알카라인 배터리보다 짧을 수도 있습니다. 알카라인 배터리의 특성 때문에 기온이 낮은 곳, 즉 +10℃ 이하에서는 사용 수명이 더 짧아집니다. 따라서 Ni-MH 배터리를 사용하는 것이 더 좋습니다.
- 배터리 터미널이 지문 등으로 오염되면 배터리가 전원을 공급하는 시간이 크게 줄어들 수 있습니다.
- Ni-MH 배터리를 재충전하려면 옵션 충전기(98쪽)가 필요합니다.
- 배터리 사용에 대한 자세한 내용은 101쪽은 참조하십시오.

xD 픽쳐 카드 (별도 판매)

DPC-16 (16MB)
DPC-16 (64MB)
DPC-32 (32MB)
DPC-128 (128MB)

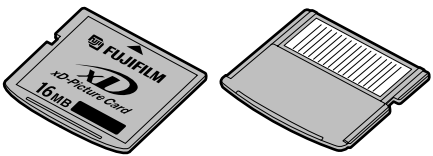

앞면 뒷면

- 이 카메라의 정상적인 작동은 Fujifilm xD 픽쳐 카드와 함께 사용할 경우에만 보증됩니다.
- xD 픽쳐 카드는 매우 작기 때문에 아이들이 무심코 삼킬 수도 있습니다. xD 픽쳐 카드는 아이들의 손이 닿지 않는 곳에 보관하십시오. 만약 아이가 xD 픽쳐 카드를 삼켰다면 즉시 병원으로 데려가 치료를 받으십시오.
- xD 픽쳐 카드에 대한 더 자세한 내용은 104쪽과 105쪽을 참조하십시오.

배터리 및 xD 픽쳐 카드 설치

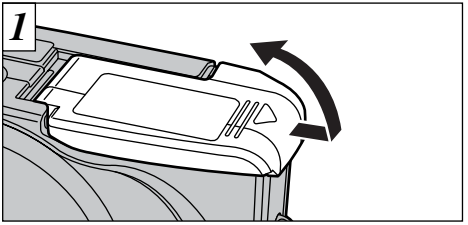

배터리 커버를 밖으로 밀어 빼낸 다음 위로 들어올려 커버를 여십시오.

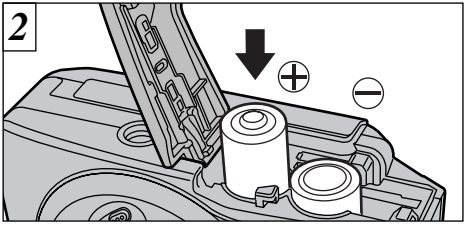

배터리 극성에 맞추어 배터리를 제대로 삽입하십시오.

- 배터리 커버에 너무 센 힘을 가하지 마십시오.
- 사진을 촬영할 때는 예비 배터리를 항상 지니고 다니십시오. 예비 배터리는 별도로 구입할 수 있습니다.

카메라 전원이 켜져 있을 때는 배터리 커버를 열지 마십시오. 그렇지 않으면 xD 픽쳐 카드에 있는 이미지 파일이 망가지거나 xD 픽쳐 카드 자체가 손상될 수도 있습니다.

◆ **배터리 교체 방법** ◆

먼저 배터리 전원이 꺼져 있는지 확인하십시오. 배터리 커버를 연 다음 배터리를 꺼내십시오.

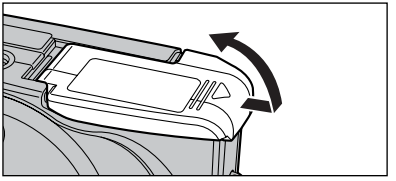

- 배터리 커버를 열고 닫을 때 배터리가 떨어지지 않도록 주의하십시오.

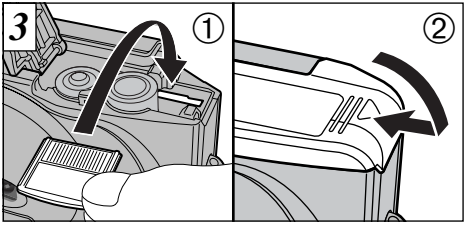

① xD 픽쳐 카드를 xD 픽쳐 카드 슬롯 안으로 끝까지 밀어 넣으십시오.
② 배터리 커버를 닫으십시오.

◆ **xD 픽쳐 카드 교체 방법** ◆

손가락으로 xD 픽쳐 카드를 슬롯 안으로 눌렀다가 살살 떼십시오.
잠금장치가 풀리면서 xD 픽쳐 카드가 밖으로 빠져 나옵니다.
손가락으로 xD 픽쳐 카드를 잡고 빼내십시오.

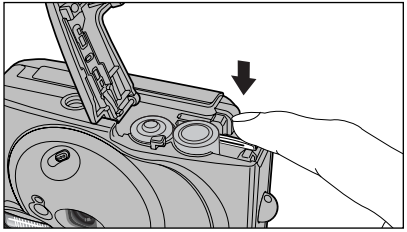

- 잠금장치가 풀린 후에 손가락을 너무 빨리 떼지 마십시오. xD 픽쳐 카드가 갑자기 밖으로 튕겨 나올 수 있습니다.

- 카메라가 켜져 있을 때 배터리 커버를 열면 xD 픽쳐 카드를 보호하기 위해서 카메라 전원이 자동으로 차단됩니다.
- xD 픽쳐 카드를 슬롯 입구에 제대로 맞추지 않으면 슬롯 안으로 들어가지 않습니다. xD 픽쳐 카드에 무리한 힘을 가하지 않도록 주의하십시오.
- xD 픽쳐 카드를 보관할 때는 항상 카메라와 함께 제공된 정전기 방지 케이스를 사용하십시오.

전원 ON/OFF

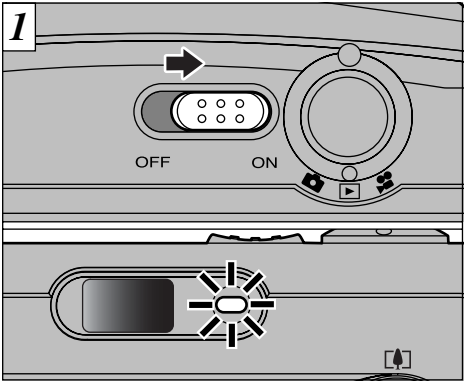

전원 스위치를 옆으로 살짝 밀어주면 카메라를 켜거나 끌 수 있습니다. 카메라 전원이 켜지면 뷰파인더 램프에 녹색 불이 들어옵니다.

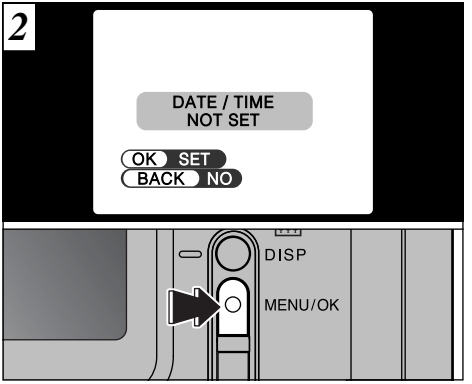

카메라 전원이 처음 켤 때는 날짜가 입력되지 않은 상태로 있습니다. "MENU/OK" 버튼을 눌러 날짜와 시간을 설정하십시오.

- 카메라 전원이 켜져 있을 때는 렌즈가 열린 상태로 유지되기 때문에 렌즈를 만지지 않도록 주의하십시오.

- 날짜와 시간을 나중에 설정하려면 "BACK" 버튼을 누르십시오.
- 날짜와 시간을 설정하지 않으면 이 확인 화면은 카메라 전원이 켜질 때마다 나타납니다.

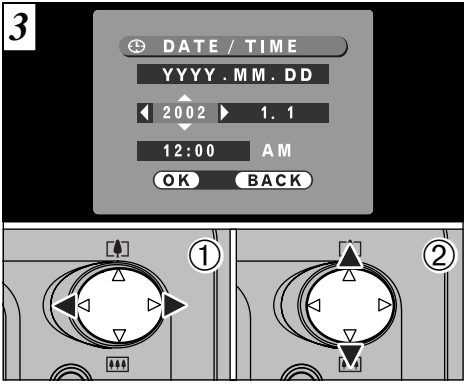

① ◀ 버튼과 ▶ 버튼을 사용해 년도, 월, 일, 시간, 분을 선택하십시오. 원하는 날짜 포맷을 선택할 수도 있습니다.
② ▲ 버튼과 ▼ 버튼을 눌러 숫자를 선택하십시오.

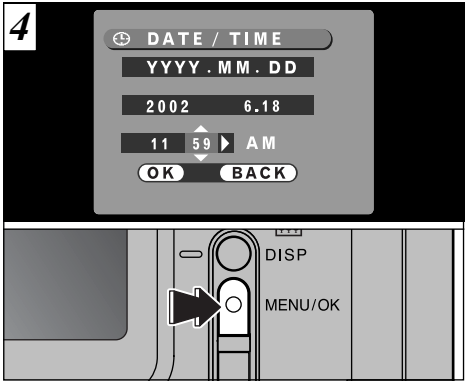

일단 일자와 시간이 설정되면 "MENU/OK" 버튼을 누르십시오. "MENU/OK" 버튼을 누르면 사진촬영 모드 또는 재생 모드로 전환됩니다.

- ▲ 버튼과 ▼을 누르고 있을경우 숫자가 연속적으로 변합니다
- 표시된 시간이 "12:00:00"을 넘어가면 자동적으로 AM/PM 설정이 표시됩니다

- 시간을 정확하게 설정하려면 실제 시간이 0초일 때 "MENU/OK" 버튼을 누르십시오.
- 카메라에서 배터리를 제거하거나 AC 전원 어댑터 연결을 끊은 지 30분 이상이 되면 날짜 및 시간 설정은 공장에서 임의로 설정한 것으로 변환됩니다. 이 경우 다시 날짜와 시간을 설정하십시오.

날짜 및 시간 설정

날짜 및 시간 변경

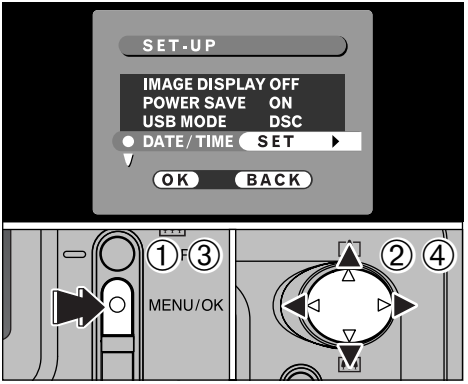

날짜 및 시간을 변경하는 방법

① "MENU/OK" 버튼을 누르십시오.

② "◀" 버튼 또는 "▶" 버튼을 사용해 "SET" OPTION을 선택한 다음 "▲" 버튼 또는 "▼" 버튼을 사용해 SET-UP을 선택하십시오.

③ "MENU/OK" 버튼을 누르십시오.

④ "DATE/TIME"을 선택한 다음 "▶" 버튼을 누르십시오. 날짜 및 시간을 변경하는 방법에 대한 더 자세한 내용은 15쪽을 참조하십시오.

날짜 표시 포맷 변경

사용자가 원하는 날짜 표시 포맷을 선택할 수 있습니다.

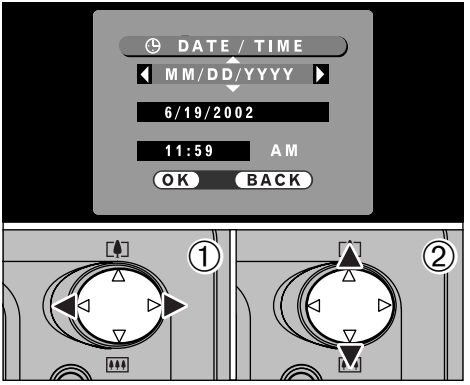

① "◀" 버튼 또는 "▶" 버튼을 사용해 날짜 포맷을 선택하십시오.

② "▲" 버튼 또는 "▼" 버튼을 사용해 원하는 포맷을 선택하십시오. 이 설정에 대한 세부 사항은 다음 표를 참조하십시오

배터리 잔류 세기 확인

설정	설명
YYYY.MM.DD	년도.월.일
MM.DD.YYYY	월.일.년도
DD.MM.YYYY	일.월.년도

◆ 배터리 잔류 세기 확인 ◆

카메라 전원을 켜고 LCD 모니터에 배터리 약함 경고 아이콘 또는 이 표시되는지 확인하십시오. 이 아이콘이 나타나지 않으면 배터리 세기가 충분한 것입니다.

● **빨간 색 켜짐**

배터리 충전이 필요합니다. 배터리가 곧 완전 소모되기 때문에 다른 배터리로 교체하거나 재충전해야 합니다.

● **빨간 색 깜빡임**

배터리가 완전히 소모되었습니다. 이 표시도 곧 꺼지고 카메라는 작동을 멈춥니다. 다른 배터리로 교체하거나 재충전해야 합니다.

위 내용은 정지화상 촬영 모드에 적용됩니다. 재생 모드에서는 " "에서 " " 모드로 전환되는 시간이 더 짧습니다.

◆ 절전 기능 ◆

카메라가 2분 이상 사용되지 않으면 이 기능이 자동적으로 작동해 카메라 전원이 꺼집니다.
카메라가 30초 이상 사용되지 않으면 LCD 모니터가 자동으로 꺼집니다.
(자세한 내용은 66쪽을 참조하십시오.)

언어 선택

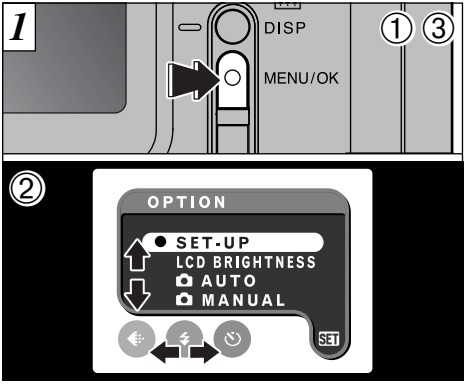

① "MENU/OK" 버튼을 눌러 메뉴 화면을 불러 오십시오.
② "▲▼◀▶" 버튼을 사용해서 "SET" OPTION 메뉴에서 "SET-UP"을 선택하십시오.
③ "MENU/OK" 버튼을 누르십시오.

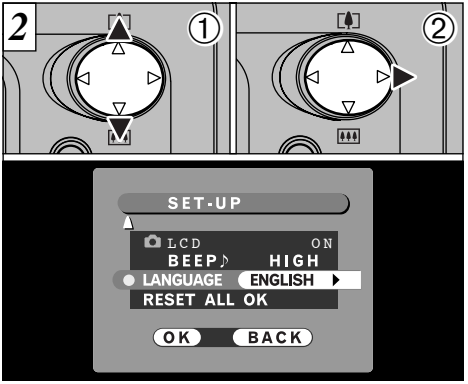

① "SET-UP" 화면이 나타납니다.
② "▶" 버튼을 사용해 "영어" "프랑스어" 또는 "독일어"등의 언어를 선택하십시오. "▶" 버튼을 계속 누르면 언어 메뉴를 계속 확인할 수 있습니다.

이 매뉴얼에 표시된 그림은 "ENGLISH" 예입니다.
"SET" OPTION 메뉴에 대한 더 자세한 내용은 64쪽을 참조하십시오.

기본 작동법

앞서 준비사항의 내용대로 따랐다면 이제 사진을 찍을 준비가 되었습니다. 이 기본 촬영에서는 사진 촬영, 사진 보기, 사진 지우기의 3 가지 기본적인 과정에 대해 알아보도록 하겠습니다. 이곳에 설명된 작동법에 따라 기본적인 사진 촬영 과정을 충분히 연습하십시오.

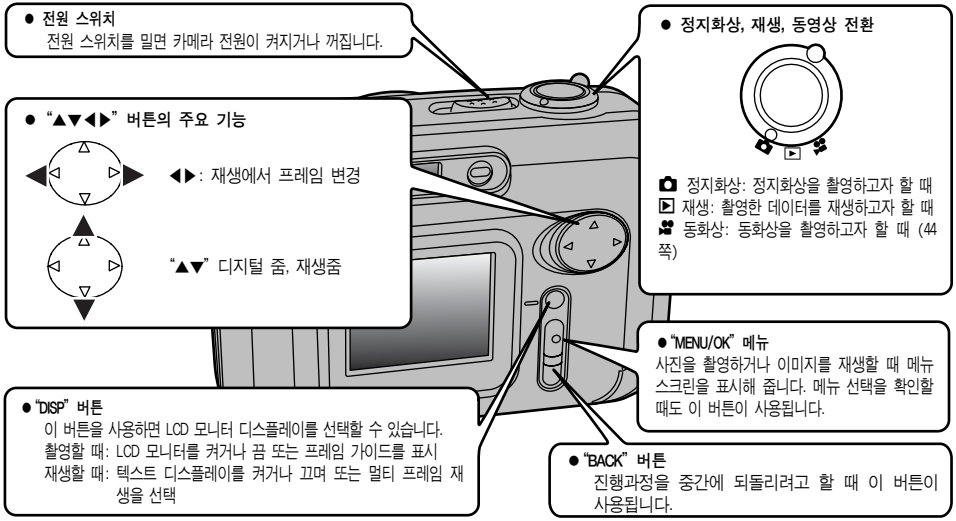

● 메뉴 사용법

MENU/OK

① 메뉴를 표시하십시오. "MENU/OK" 버튼을 누르십시오.

② 메뉴 옵션을 선택하십시오. "◀" 버튼 또는 "▶" 버튼을 누르십시오.

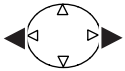

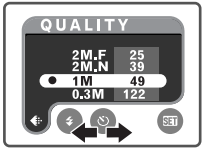

③ 설정을 선택하십시오. "▲" 버튼 또는 "▼" 버튼을 누르십시오.

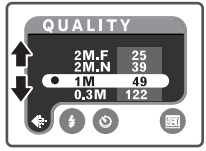

④ 선택한 내용을 확인하십시오. "MENU/OK" 버튼을 누르십시오.

MENU/OK

BACK

진행과정을 중간에 되돌리려고 할 때 이 버튼이 사용됩니다.

이 사용자 매뉴얼에서 삼각 화살표는 위, 아래, 왼쪽, 오른쪽을 나타내기 위해 사용됩니다. "▲▼"은 각각 위와 아래를 표시하며, "◀▶"은 각각 왼쪽과 오른쪽을 나타냅니다.

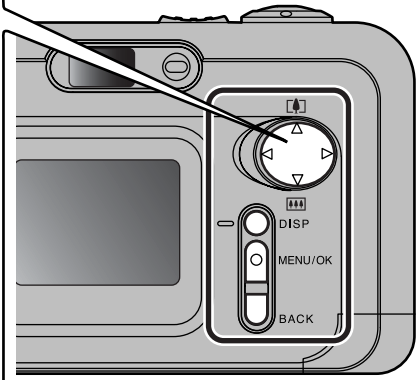

◆ 스크린 상에 도움말 표시 ◆

다음 진행과정을 알려주기 위해 화면 아래쪽에 도움말 메시지가 표시됩니다.

DISP ZOOM

줌을 사용하기 위해서 "DISP" 버튼을 누르십시오.

MODE 사진 촬영 (자동 모드)

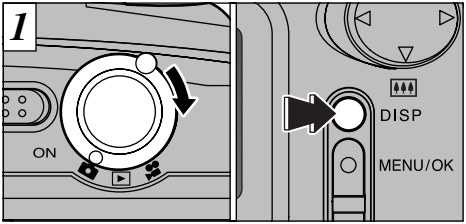

모드 스위치를 에 맞추십시오.
뷰파인터를 사용해 사진을 찍을 때는 "DISP" 버튼을 눌러 LCD 모니터를 꺼두면 배터리가 더 오래 갑니다.
(근접촬영모드에서는 LCD 모니터를 끌 수 없습니다.)

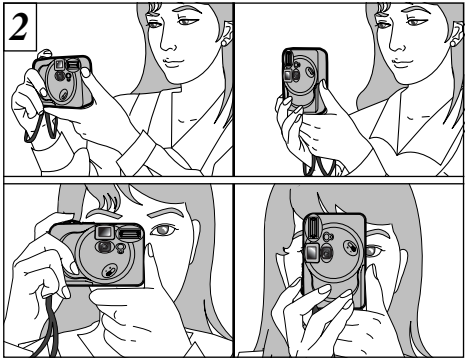

팔꿈치를 옆구리에 받치고 카메라를 양손으로 쥐십시오. 줌을 조절할 수 있도록 오른손 엄지손가락을 조절 버튼에 올려 놓으십시오.

- 사진촬영 범위 : 약 80cm부터 무한대

- 근접촬영을 하려고 할 때는 근접촬영 설정을 사용하십시오. (27쪽)
- 배터리가 오래 지속되도록 하기 위해서는 뷰파인터를 사용해 사진을 찍으십시오. (LCD 모니터 OFF)
- 플래쉬 금지 모드로 설정한 상태에서 어두운 곳에서 사진을 찍을 때는 특히 카메라가 흔들리는 것을 방지하기 위해서 삼각대를 사용하십시오. (37쪽)

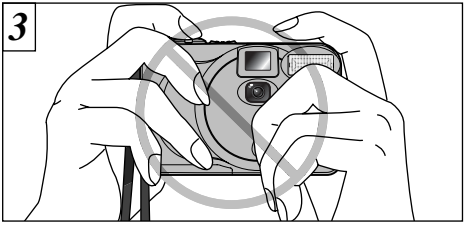

손가락이나 손잡이 끈이 렌즈, 플래쉬, 플래쉬 제어 센서를 가리지 않도록 주의해서 카메라를 쥐십시오. 만약 렌즈, 플래쉬, 플래쉬 제어 센서가 손가락이나 손잡이 끈에 가려지면 정확한 밝기 또는 노출을 얻을 수 없습니다.

- LCD 모니터의 아래쪽 모서리에서 밝기가 균일하지 않을 수도 있습니다. 이것은 결함이 아니며, 사진 이미지의 품질에는 영향을 미치지 않습니다.
- 렌즈가 깨끗한지 점검하십시오. 만약 더럽다면 100쪽에 설명된 방법에 따라 렌즈를 청소하십시오.
- 먼지가 많이 날리거나 눈이 올 때 플래쉬를 사용해 사진을 찍으면 먼지 입자 또는 눈송이가 플래쉬에 반사되기 때문에 사진에 흰색의 점이 생길 수 있습니다. 이런 조건에서는 가급적 플래쉬를 끄고 사진을 찍으십시오.

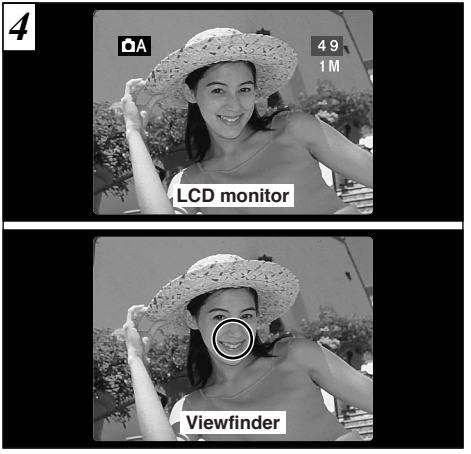

LCD 모니터 또는 뷰파인더를 사용해 찍고자 하는 대상을 프레임 안에 위치시키십시오.

- 찍고자 하는 사진의 프레임을 정확하게 맞추기 위해서는 LCD 모니터로 사진을 찍어야 합니다.
- 경우에 따라서는 LCD 모니터에 찍고자 하는 대상이 정확하게 보이지 않을 수도 있습니다(화창한 날 야외 또는 침침한 조명이 비추는 장면을 촬영할 때). 이런 경우 뷰파인터를 통해 사진을 찍으십시오.

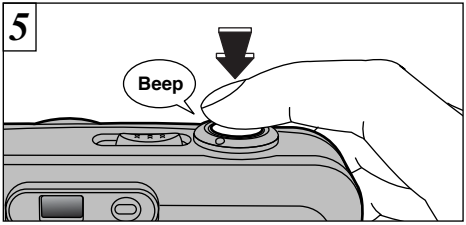

셔터 버튼을 누르면 카메라에서 짧게 "삐" 소리가 나면서 사진이 찍히고 데이터가 저장됩니다.

- 셔터 버튼을 누르더라도 바로 사진이 찍히지 않고 조금 후에 실제로 사진이 찍힙니다.
- 플래쉬가 충전되고 있을 때는 뷰파인터 램프에 오렌지색 불이 들어옵니다. LCD 모니터가 켜지면 화면이 잠깐동안 어두워집니다. 이것은 정상적인 작동 과정이며, 오류나 고장이 아닙니다.
- 배터리 충전량이 얼마되지 않으면 플래쉬 충전 시간은 오래 길어질 수 있습니다.
- 경고 표시에 대한 더 자세한 내용은 106쪽과 107쪽을 사용하십시오.

뷰파인터 램프 표시

표시	상태
녹색 불 켜짐	사진 촬영 가능
녹색 또는 오렌지색 불이 깜빡임	데이터가 xD 픽쳐 카드에 기록 중 (사진 촬영 가능)
오렌지색 불이 켜짐	데이터가 xD 픽쳐 카드에 기록 중 (사진 촬영 불가)
오렌지색 불이 깜빡임	플래쉬 충전 (플래쉬 미작동)
빨간색 불이 깜빡임	xD 픽쳐 카드 관련 경고 xD 픽쳐 카드가 설치되지 않았거나, 포맷되지 않았거나, 제대로 포맷되지 않았거나, 용량이 꽉 찼거나, 결함이 있는 경우

※ LCD 모니터에 자세한 경고 메시지가 표시됩니다(106쪽, 107쪽).

이미지가 기록되고 있는 도중에는 뷰파인더 램프에 오렌지색 불이 들어오고 사진을 찍을 수 없습니다.
이미지가 저장되고 있는 도중 카메라 전원을 끄거나 배터리 커버를 열면 이미지 기록이 손상을 받을 수도 있습니다.

프레임 수

사용 가능한 프레임 수가 LCD 모니터에 표시됩니다.

- 화질 변경에 대한 자세한 내용은 36쪽을 참조하십시오.
- 화질 설정 '◀⁝' 에서 초기 설정 값은 1M입니다.

xD 픽쳐 카드 당 표준 사진 촬영 수

촬영이 가능이 사진 수는 촬영하는 대상에 따라 다르기 때문에 아래 표와 두 프레임 정도 차이가 날 수도 있습니다. xD 픽쳐 카드 용량이 더 커질수록 가능한 표준 촬영 횟수와 실제로 찍을 수 있는 횟수 사이의 차이는 더 커집니다.

화질 모드	2M · F	2M · N	1M	0.3M
화소 수	1600x1200		1280x960	640x480
데이터 크기	약 620kB	약 390kB	약 320kB	약 130kB
DPC-16 (16MB)	25	39	49	122
DPC-32 (32MB)	50	79	99	247
DPC-64 (64MB)	101	159	198	497
DPC-132 (132MB)	204	319	398	997

※ 포맷된 새로운 xD 픽쳐 카드를 사용할 때

MODE 프레임 안내기능

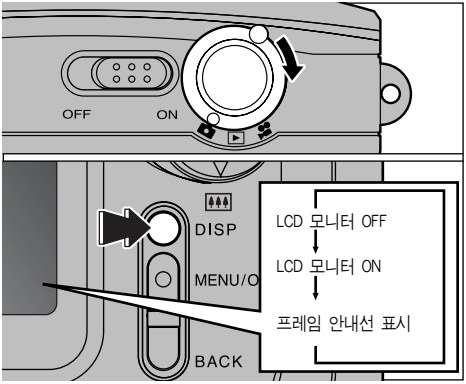

프레임 안내선 표시는 '📷' 정지화상 촬영 모드에서 선택할 수 있습니다. LCD 모니터에 표시되는 모드는 'DISP' 버튼을 누를 때마다 전환됩니다. 'DISP' 버튼을 누르면 프레임 안내선이 표시됩니다.

- 프레임 안내선은 실제 사진에는 나오지 않습니다.
- 표시되는 프레임은 장면을 가로방향과 세로방향으로 각각 3등분합니다. 이미지를 프린트할 때는 결과 프린트와 장면 프레임이 약간 다를 수도 있습니다.

장면

촬영하고자 하는 대상이 사진 가운데에 오도록 하거나 대상물의 수평을 정확히 맞추고자 할 때 이 프레임 기능을 사용하십시오.
이 기능을 사용하면 촬영하고자 하는 대상의 크기와 전체적인 균형을 잘 잡을 수 있기 때문에 사용자가 원하는 대로 정확하게 사진을 찍을 수 있습니다.

2

MODE 디지털 줌

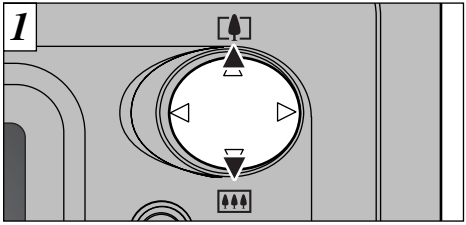

화질 설정에서 '1M' 또는 '0.3M'으로 설정했을 때만 디지털 줌을 사용할 수 있습니다. 디지털 줌은 LCD 모니터를 사용해 사진을 찍을 때만 사용할 수 있습니다.
촬영하고자 하는 대상을 확대해서 보려면 '▲' TELE 버튼을 누르십시오. 축소하려면 '▼' WIDE 버튼을 누르십시오.

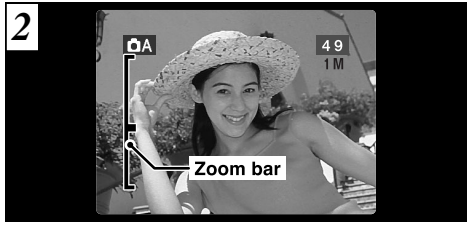

'줌 막대'가 LCD 모니터에 표시됩니다.

● **디지털 줌 초점 거리 (35mm 카메라와 동급)**

1M: 약 36mm-45mm와 동급
최대 줌 배율: 1.25배
0.3M: 약 36mm-90mm와 동급
최대 줌 배율: 2.5배

'2M · F' 또는 '2M · N' 설정에서는 디지털 줌을 사용할 수 없습니다.
화질 변경에 대한 자세한 내용은 36쪽을 참조하십시오.

MODE 근접(Macro)촬영

근접촬영모드를 선택하면 근접촬영을 할 수 있습니다. 플래쉬가 'AUTO' 또는 '' 적목 감소 모드로 설정되어 있을 때는 플래쉬 모드가 자동으로 '' 플래쉬 금지 모드로 전환됩니다.

● **유효 촬영 범위:**

약 8cm-13cm(3.1인치에서 5.1인치)

- 카메라 너비(10cm)를 기준으로 본다면 촬영하고자 하는 대상과의 거리가 8cm에서 13cm일 때를 근접 촬영이라고 합니다. 근접촬영 모드에서는 이 범위 밖의 사물은 초점에 들어오지 않습니다.
- 플래쉬를 사용하려면 메뉴 화면에서 '' 강제 플래쉬 또는 '' 슬로우 싱크로 설정을 선택하십시오(37쪽). 하지만 근접 촬영에서는 사진에 적합한 밝기(노출)을 얻지 못할 수도 있습니다.
- 어두운 곳에서 사진을 찍을 때는 카메라가 흔들리지 않도록 삼각대를 사용하십시오.
- LCD 모니터가 자동으로 켜집니다.
- 사용자가 LCD 모니터를 끌 수 없습니다.

근접촬영 모드에서 뷰파인더로 근접 사진을 찍으면 뷰파인더를 통해 보이는 장면과 실제로 사진이 찍히는 장면이 일치하지 않을 수도 있습니다. 이는 뷰파인더와 렌즈가 서로 다른 위치에 있기 때문입니다. 따라서 근접촬영 모드에서는 LCD 모니터로 사진을 찍어야 합니다.

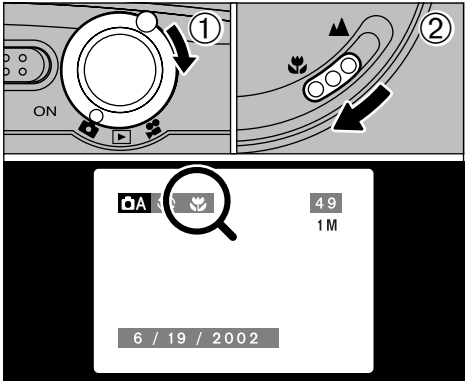

① 모드 스위치를 '' 에 맞추십시오.

② 근접촬영 모드로 전환하려면 메크로 선택 스위치를 메크로 아이콘 쪽으로 옮기십시오.

'' : LCD 모니터에 이 아이콘이 나타나면 근접 촬영을 할 수 있습니다.

'▲' : 근접촬영 모드는 취소되고 카메라는 보통 촬영 모드로 전환됩니다(21쪽).

- 근접촬영 모드를 취소하더라도 LCD 모니터는 켜진 상태로 유지됩니다.

▶MODE 이미지 보기(재생)

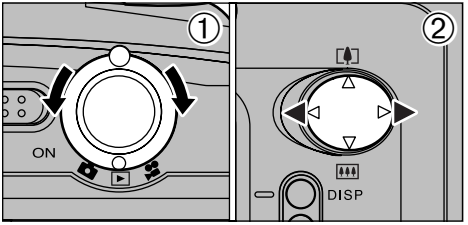

① 모드 스위치를 '▶'에 맞추십시오.
② '◀' 버튼 또는 '▶' 버튼을 사용해 앞 또는 뒤로 이동하면서 이미지를 선택할 수 있습니다.

모드 스위치를 '▶'에 맞추면 마지막에 촬영된 이미지가 나타납니다.

이미지 빨리 넘기기

이미지를 재생하는 동안 '◀' 버튼 또는 '▶' 버튼을 약 1초 이상 누르고 있으면 이미지를 빨리 넘길 수 있습니다. 화면에 표시된 이미지는 변경되지 않지만 진행과정 표시 막대에서 대략적으로 xD 픽쳐 카드에 있는 재생 위치를 확인할 수 있습니다.

◆ 볼 수 있는 정지화상 ◆

이 카메라를 사용해 촬영한 정지화상 뿐만 아니라 xD 픽쳐 카드가 사용되는 후지필름 디지털 카메라로 촬영한 정지화상(비압축 이미지 제외)도 볼 수 있습니다.

▶MODE 멀티프레임재생

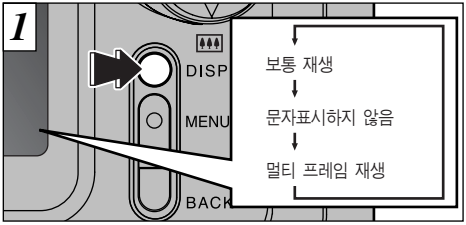

재생 모드에서 LCD 모니터에 표시되는 내용은 'DISP' 버튼을 누를 때마다 전환됩니다. 멀티 프레임 화면(9프레임)이 나타날 때까지 'DISP' 버튼을 누르십시오. 멀티 프레임 재생에서는 문자가 표시되지 않습니다.

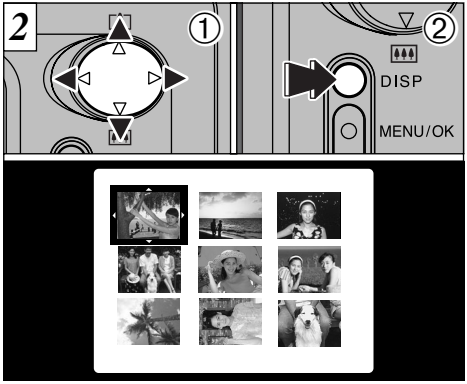

① 화살표 버튼을 눌러 커서를 원하는 프레임에 맞추십시오. '▲' 버튼 또는 '▼' 버튼을 몇 번 누르면 이전 페이지 또는 다음 페이지로 전환할 수 있습니다.
② 'DISP' 버튼을 다시 누르면 선택된 이미지가 확대됩니다.

- 메뉴가 표시되는 동안에는 멀티 프레임 재생을 사용할 수 없습니다.
- 멀티 프레임 재생에서는 재생 줌을 사용할 수 없습니다.

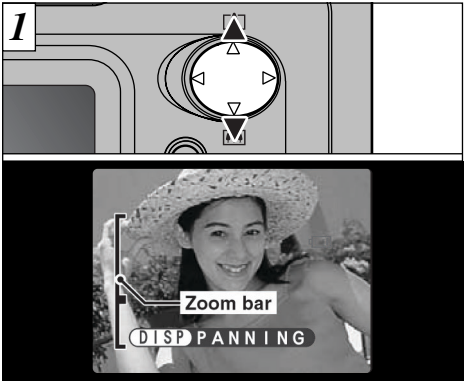

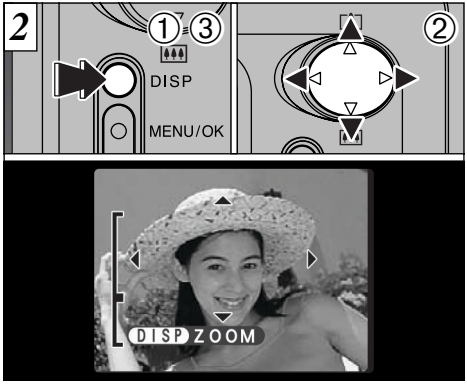

싱글 프레임 재생 모드에서 '▲' 막대 또는 '▼' 막대를 누르면 정지화상이 확대되거나 축소됩니다. 이 기능을 사용하면 화면이 줌 막대가 표시됩니다..

● **줌 배율**

2M: 1600 x1200 화소 이미지 - 최대 10배
1M: 1280 x960 화소 이미지 - 최대 8배
0.3M: 640 x480 화소 이미지 - 최대 4배

- 줌을 조절하다가 '◀' 버튼 또는 '▶' 버튼을 누르면 줌 기능이 취소되고 다음 이미지로 넘어갑니다.
- 멀티 프레임 재생을 재생 줌과 함께 사용할 수 없습니다.

이미지를 확대하고 난 다음 아래 과정을 따르십시오.

① 'DISP' 버튼을 누르십시오.
② 화살표 버튼을 사용해 이미지의 다른 부분에서 확대하십시오.
③ 'DISP' 버튼을 다시 누르면 확대된 이미지가 다시 복귀됩니다.

- 다른 디지털카메라로 찍은 사진은 재생 줌을 사용할 수 없을 수도 있습니다.
- 'BACK' 버튼을 누르면 확대되지 않은 이미지로 다시 돌아옵니다.

이 기능은 사진을 찍은 뒤에 사진이 어떻게 찍혔는지 확인할 때 사용됩니다.

▶MODE 싱글프레임 삭제

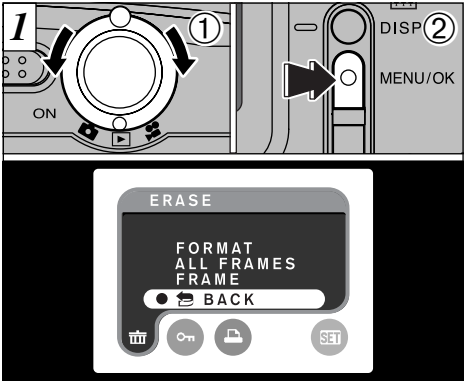

모드 스위치를 '▶'에 맞추십시오.
'MENU/OK' 버튼을 누르면 LCD 모니터에 메뉴 화면이 나타납니다.

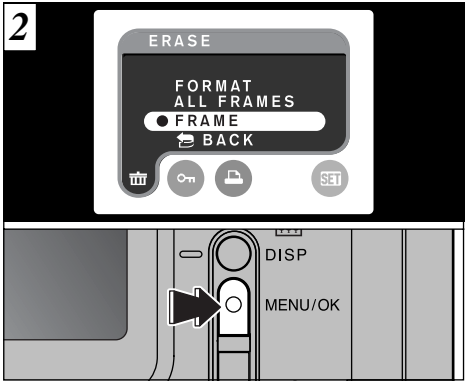

'🗑' ERASE 메뉴에서 'FRAME'을 선택하고 'MENU/OK' 버튼을 누르십시오.
'ALL FRAMES' 또는 'FORMAT'에 대한 자세한 내용은 50쪽을 참조하십시오.

✓ 이미지를 삭제하지 않고 이미지 재생으로 돌아가려면 'BACK'을 선택하고 'MENU/OK' 버튼을 누르십시오.

▶MODE 싱글프레임 삭제

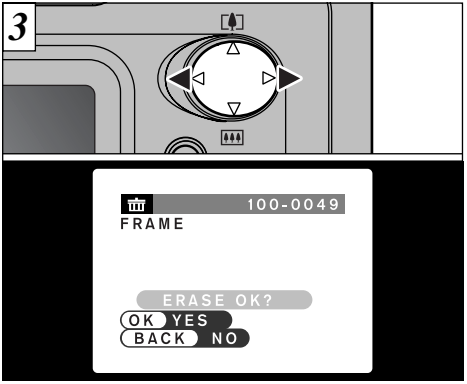

'◀' 버튼 또는 '▶' 버튼을 눌러 삭제하고자 하는 프레임(개별 파일)을 표시하십시오.

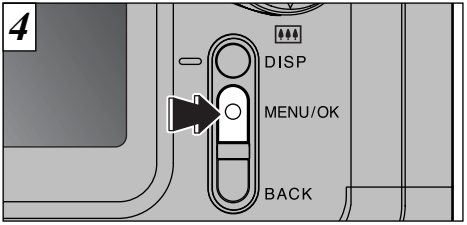

'MENU/OK' 버튼을 누르면 표시된 프레임(개별 파일)이 삭제됩니다. 삭제가 완료되면 다음 이미지가 나타나고 'ERASE OK ?' 메시지가 표시됩니다.

'BACK' 버튼을 누르면 프레임 삭제 기능이 취소됩니다.

실수로 지운 이미지는 다시 복구할 수 없습니다. 중요한 파일은 컴퓨터 또는 다른 저장 매체에 복사해 두십시오.

다른 프레임을 삭제하려면 위 〈3〉과 〈4〉 단계를 반복하십시오.

MODE 자동모드 또는 수동모드 선택

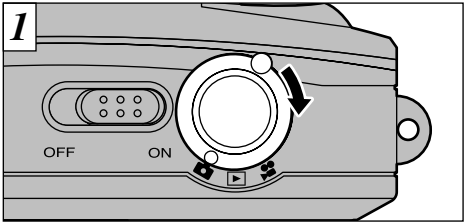

모드 스위치를 '📷'에 맞추십시오.

동영상 촬영에 대한 더 자세한 내용은 44쪽을 참조하십시오.

자동모드

자동 모드는 가장 쉽게 사진을 찍을 수 있는 모드로, 다양한 조건에서 사용할 수 있습니다.

수동모드

수동 모드에서는 사용자가 직접 밝기 또는 화이트 밸런스를 원하는 값으로 설정할 수 있습니다.

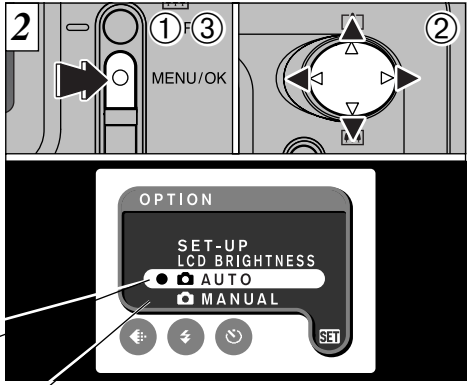

① 'MENU/OK' 버튼을 누르면 메뉴가 나타납니다.
② '◀' 버튼 또는 '▶' 버튼을 눌러 'SET' OPTION을 선택할 다음 '▲' 버튼 또는 '▼' 버튼을 눌러 '📷 AUTO' 또는 '📷 MANUAL'을 선택하십시오.
③ 'MENU/OK' 버튼을 누르십시오.

촬영 메뉴 조작

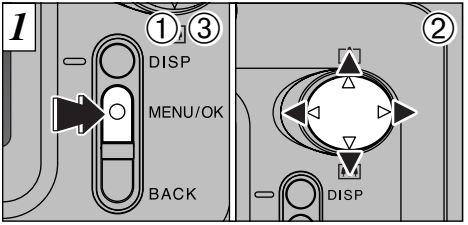

① 'MENU/OK' 버튼을 누르면 메뉴가 나타납니다.
② '◀' 버튼 또는 '▶' 버튼을 눌러 원하는 메뉴 항목을 선택한 다음 '▲' 버튼 또는 '▼' 버튼을 눌러 설정을 변경하십시오.
③ 'MENU/OK' 버튼을 누르십시오.

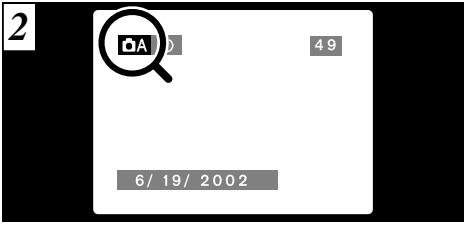

선택한 메뉴가 설정되면 선택한 메뉴에 해당하는 각 아이콘이 화면 상단에 나타납니다.

The settings available in the menu screen differ depending on the still photography mode.

촬영 메뉴 및 동영상 메뉴 옵션

'고급 촬영' 단원에서는 '📷' 또는 '🎥' 모드에서 사용할 수 있는 다양한 기능에 대해 설명하고 있습니다.

모드	LCD 모니터 표시 예	설정 메뉴	초기값	참조페이지
AUTO (자동)	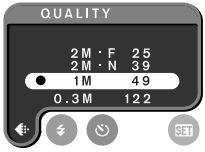	QUALITY (화질) FLASH (플래쉬) SELF-TIMER (셀프 타이머) OPTION (옵션)	1M AUTO OFF –	P. 36 P. 37 P. 40 P. 65
MANUAL (수동)	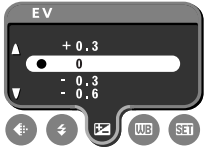	QUALITY (화질) FLASH (플래쉬) EV (노출 보정) WHITE BALANCE (화이트 밸런스) OPTION (옵션)	1M AUTO 0 AUTO –	P. 36 P. 37 P. 42 P. 43 P. 65
MOVIE (동영상)	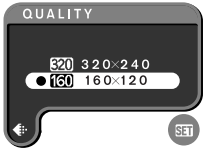	QUALITY (화질) OPTION (옵션)	320 × 240 –	P. 47 P. 65

3

화질 선택

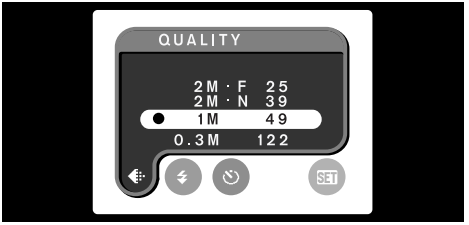

이 모드는 'A' 모드 또는 'M' 정지화상 모드에서 선택할 수 있습니다

이 모드에는 4가지 메뉴가 있습니다. 가장 좋은 조건을 선택하려면 아래 표를 참조하십시오.

사용	화질
프린팅 ↕ 인터넷	2M · F (1600x1200) 2M · N (1600x1200) 1M (1280x960) 0.3M (640x480)

(예)

- A5 용지에 프린트할 때: 2M · F, 2M · N
  ※ 고화질을 원하면 '2M · F'를 선택하고 더 많은 사진을 찍으려면 '2M · N'을 선택하십시오.
  '2M · N'을 선택하면 더 많은 사진을 찍을 수 있습니다.
- A6 용지(엽서 크기)에 프린트할 때: 1M
- 이메일 또는 홈페이지에 올릴 때: 0.3M

이 카메라와 함께 제공된 파인픽스뷰어 소프트웨어를 사용해도 추후에 이미지 화질을 조절할 수 있습니다.

ϟ 플래쉬

※ 메뉴 표시 34쪽 참조

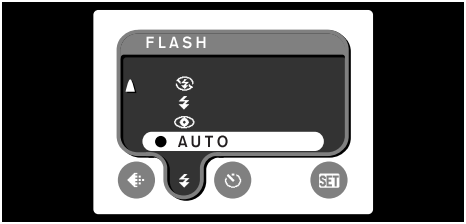

이 모드는 'ⓐA' 모드 또는 'ⓐM' 정지화상 모드에서 선택할 수 있습니다.

사진을 찍고자 하는 환경에 가장 적합한 플래쉬 모드를 선택하십시오.

- **5가지 모드: 'AUTO,' '◉,' 'ϟ,' 'ⓢ,' 'Sϟ'**
- **유효 플래쉬 거리 'ⓐA AUTO 모드'** : 약 0.8m-3m

- 먼지가 많이 날리거나 눈이 올 때 플래쉬를 사용해 사진을 찍으면 먼지 입자 또는 눈송이가 플래쉬에 반사되기 때문에 사진에 흰색의 점이 생길 수 있습니다. 이런 조건에서는 가급적 플래쉬를 끄고 사진을 찍으십시오.
- 배터리 충전량이 얼마되지 않으면 플래쉬 충전 시간은 오래 길어질 수 있습니다.
- 플래쉬를 사용하면 동영상 이미지가 사라집니다. 플래쉬가 충전될 때는 화면이 어둡게 변합니다. 플래쉬가 충전되는 동안에는 뷰파인터 램프에 오렌지색이 깜빡입니다.

AUTO: 자동 플래쉬 모드

일반적인 사진을 찍을 때는 자동 플래쉬 모드를 사용하십시오. 이 모드에서는 촬영 조건에 따라 자동으로 플래쉬가 작동합니다.

- 근접촬영 모드에서는 이 모드를 선택할 수 없습니다.

플래쉬

적목현상방지

이 모드를 사용하면 밝지 않은 조건에서 사진 속 인물의 눈이 빨갛게 변하는 것을 방지 할 수 있습니다. 이 모드에서는 사진을 찍는 주변 환경에 맞도록 플래쉬가 자동으로 조절됩니다.
사진이 찍히기 전에 미리 플래시가 한번 터진 다음 실제로 사진이 찍힐 때 플래시가 다시 한번 터집니다.

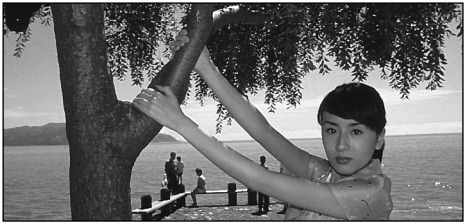

강제플래쉬

피사체가 창문을 등지고 있거나 나무 그늘 아래에 있는 등과 같이 역광을 배경으로 있는 조건에서는 이 기능을 사용하십시오. 형광등 조명 아래에서 사진을 찍을 때도 이 기능을 사용하십시오. 이 모드에서는 어두운 조건은 물론 밝은 곳에서도 플래쉬가 터집니다.

근접촬영 모드에서는 이 기능을 사용할 수 없습니다.

◆ 적목현상 ◆

밝지 않은 조건에서 사진을 찍으면 사진 속 인물의 눈이 빨갛게 나오는 경우가 있습니다. 이런 현상이 일어나는 것은 플래쉬 불빛이 눈에 반사되기 때문입니다. 이 카메라의 적목 감소 기능을 사용하면 이런 현상을 효과적으로 줄일 수 있습니다.
적목 현상을 효과적으로 줄일 수 있는 방법은 다음과 같습니다.
• 사진을 찍으려는 대상이 카메라를 보아야 합니다. • 가급적 대상을 가까이 찍으십시오.

⊛ 플래쉬 금지

실내 조명을 이용해 사진을 찍거나, 유리창을 통하여 사물을 찍거나, 극장 또는 실내 스포츠 장면처럼 거리가 너무 가까워 플래쉬가 효과적이지 못한 곳에서 사진을 찍을 때는 이 모드를 선택하십시오. 플래쉬 금지 모드를 선택하면 자동 화이트 밸런스 기능(111쪽)이 작동해서 자연스러운 컬러가 구현됩니다.

- 어두운 곳에서 플래쉬 금지 모드로 사진을 찍으려면 카메라가 흔들리는 것을 방지하기 위해서 삼각대를 사용하십시오.
- 카메라 흔들림 방지를 위한 더 자세한 내용은 106쪽을 참조하십시오.

S⚡ 슬로우 싱크로

이 플래쉬 모드에서는 셔터 속도가 느리게 작동합니다. 이 기능을 사용하면 야간에 사람과 뒤쪽의 야경을 모두 선명하게 사진에 담을 수 있습니다.

- 밝은 곳에서 이 기능을 사용하면 노출 시간이 너무 길어질 수 있습니다.
- 이 모드에서는 셔터 속도가 느리기 때문에 카메라가 흔들리는 것을 방지하기 위해서 삼각대를 사용하는 것이 좋습니다.

셀프타이머 촬영

※ '📷A' 또는 '📷M' 선택 33쪽 참조
※ 메뉴 표시 34쪽 참조

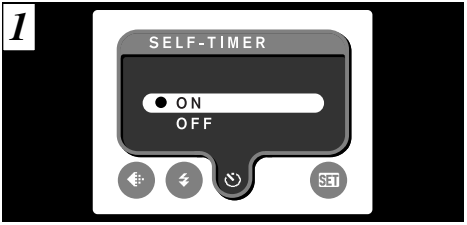

이 모드는 '📷A' 정지화상 모드에서 선택할 수 있습니다.

이 모드에서는 셔터가 작동하기까지 약 10초 정도 걸립니다. 이 모드를 사용하면 사용자가 자신의 모습을 촬영할 수 있습니다.

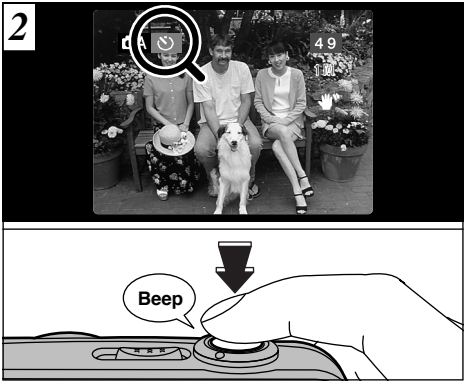

LCD 모니터 또는 뷰-파인더에 사진을 찍을 대상이 나오도록 만든 다음 프레임을 맞추십시오. 셔터 버튼을 누르면 셀프 타이머가 작동되기 시작합니다.

다음과 같은 조건에서는 셀프 타이머가 자동으로 취소됩니다.
- 사진을 찍을 때
- '📷A' 정지화상 모드에서 다른 모드로 전환할 때
- 카메라 전원을 끌 때

카메라 바로 앞에서 셔터 버튼을 누르지 마십시오. 카메라가 부적절한 밝기(노출) 조건을 인식 할 수도 있습니다.

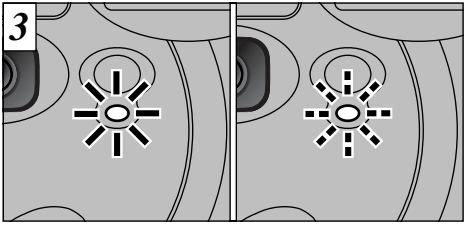

셀프 타이머 램프가 약 5초 동안 지속적으로 켜져 있고 그 다음 5초 동안은 깜빡이다가 사진이 찍힙니다.

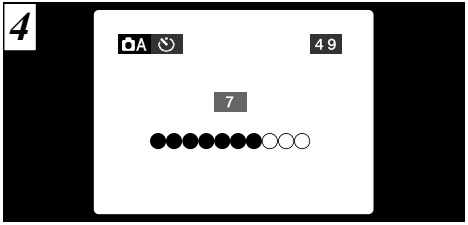

LCD 모니터에는 사진이 찍힐 때까지 카운트 다운이 표시됩니다.
사진을 한번 찍을 때마다 셀프 타이머 기능은 취소됩니다.

일단 셀프 타이머 기능을 취소하려면 'BACK' 버튼을 누르십시오.

EV(노출 보정)

※ 'A' 또는 'M' 선택 33쪽 참조
※ 메뉴 표시 34쪽 참조

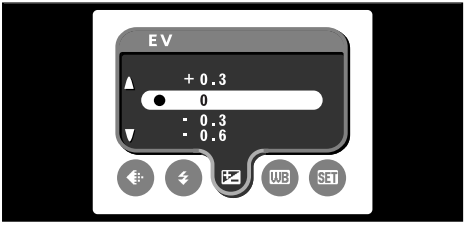

이 모드는 'M' 정지화상 모드에서 선택할 수 있습니다.

(사진을 찍고자 하는 대상이 배경보다 훨씬 밝거나 어두울 때는 밝기 설정을 사용해서 최적의 이미지 밝기(노출)을 선택하십시오.

- **보정 범위**: 13단계
  (-2.1 EV에서 +1.5EV까지, 0.3EV 단위로 증감)
  EV에 대한 더 자세한 내용은 111쪽을 참조하십시오.

◆ **노출 보정을 조정하면 많은 효과를 볼수 있는 경우** ◆

밝기를 증가 시켜야 할 경우

- 인쇄된 텍스트를 복사할 때 (흰 종이에 검은 텍스트) (+1.5EV)
- 뒤쪽 배경화 (+0.6EV에서 +1.5EV까지)
- 매우 밝은 곳(설원) 및 반사가 잘되는 대상 (+0.9EV)
- 하늘 (+0.9EV)

밝기를 감소 시켜야 할 경우

- 집중 조명을 받고 있는 대상, 특히 배경이 어두운 경우 (-0.6EV)
- 인쇄된 텍스트를 복사할 때 (검은 종이에 흰 텍스트) (-0.6EV)
- 진한 색깔의 나뭇잎 등과 같이 반사가 잘 되지 않는 대상 (-0.6EV)

다음과 같은 조건에서는 밝기를 설정할 수 없습니다.
- 자동 모드 또는 적목방지 모드에서 플래쉬를 사용할 때
- 강제 플래쉬 모드로 어두운 장면을 찍을 때

WB 화이트 밸런스 (광원 선택)

※ 'A' 또는 'M' 선택 33쪽 참조
※ 메뉴 표시 34쪽 참조

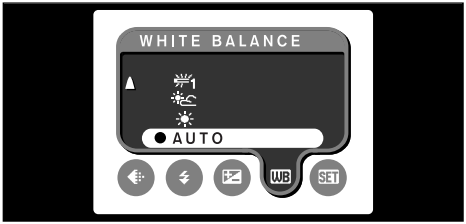

이 모드는 'M' 정지화상 모드에서 선택할 수 있습니다.

화이트 밸런스가 주변에 고정되어 있거나 사진을 찍을 때 불이 들어온 대상을 촬영할 때는 화이트 밸런스 설정을 변경하십시오.
자동 모드에서는 사람의 얼굴을 근접 촬영하거나 특별한 조명을 받고 있는 물체를 찍을 때 화이트 밸런스가 정확하지 않을 수도 있습니다. 이 같은 경우에는 그 광원의 정확한 화이트 밸런스를 선택하십시오. 화이트 밸런스에 대한 더 자세한 내용은 111쪽을 참조하십시오.

AUTO : 자동 조절
(광원 주변을 보여주기 위해 사진을 찍을 때)
☀ : 화창한 날씨에 실외에서 촬영할 때
☁ : 그늘에서 찍을 때
1 : 형광등(Daylight) 아래에서 찍을 때
2 : 형광등(Warm White) 아래에서 찍을 때
3 : 형광등(Cool White) 아래에서 찍을 때
☼ : 백열등 아래에서 찍을 때

※ 플래쉬를 사용하면 화이트 밸런스 설정이 무시됩니다. 원하는 화이트 밸런스 설정을 사용하려면 플래쉬 금지 모드로 설정하십시오(39쪽)

MODE 동영상 (비디오)

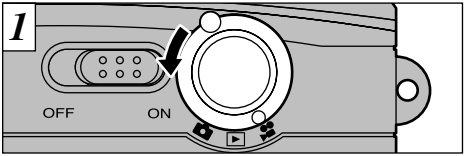

모드 스위치를 '' 에 맞추십시오.
이 모드를 사용하면 소리 없이 20초('320' 설정)에서 최대 80초('160' 설정)까지 동영상을 찍을 수 있습니다.
(화질 설정에 대한 더 자세한 정보는 47쪽을 참조하십시오.)

● **동영상 포맷**:Motion JPEG (111쪽)
'320' (320x240 화소)
'160' (160x120 화소)
선택 가능
10프레임/초
음성녹음 안됨

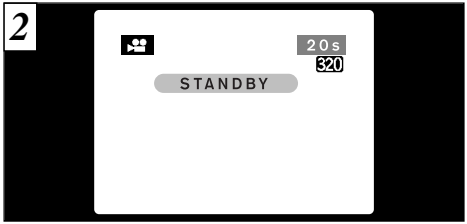

LCD 모니터에는 사용 가능한 촬영 시간과 'STANDBY' 메시지가 표시됩니다.

● **xD 픽쳐 카드 표준 촬영 시간**

xD 픽쳐 카드 용량	화질 모드	
	320	160
DPC-16 (16MB)	약 1.5분	약 5.0분
DPC-32 (32MB)	약 3.1분	약 10.1분
DPC-64 (64MB)	약 6.4분	약 20.2분
DPC-128 (128MB)	약 12.9분	약 40.6분

※ 포맷된 새로운 xD 픽쳐 카드를 기준으로 한 촬영 시간임

- 근접 촬영을 위해서는 근접촬영 모드를 선택하십시오(27쪽).
- xD 픽쳐 카드의 용량에 따라 촬영시간이 짧아질수도 있습니다.
- 이 모드에서는 LCD 모니터를 끌 수 없습니다.
- 다른 카메라에서 촬영한 동영상은 재생되지 않을수도 있습니다.

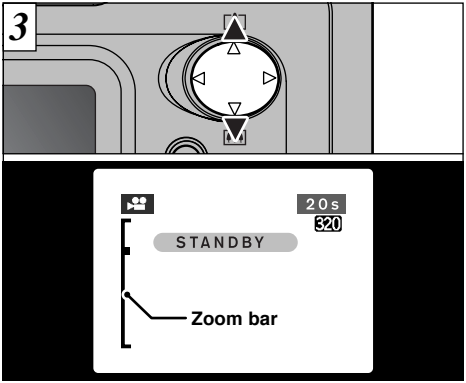

'▲' 버튼과 '▼' 버튼을 사용해서 확대 또는 축소하십시오. LCD모니터에 '줌막대' 가 표시됩니다.

● **디지털 줌 초점 거리 (35mm 카메라와 기준)**
약 36mm-90mm
최대 줌 배율: 2.5배

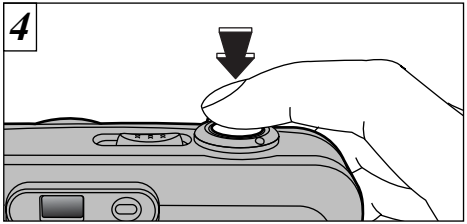

셔터 버튼을 누르면 촬영이 시작됩니다.

- 셔터 버튼을 누르면 조금 있다가 촬영이 시작됩니다.
- 셔터 버튼을 계속 누르고 있을 필요는 없습니다.
- 촬영하는 동안 화이트 밸런스는 고정됩니다. 하지만 노출은 촬영하는 장면에 맞도록 자동으로 조절됩니다.
- 촬영이 시작되기 전에 LCD 모니터에 표시되는 이미지는 실제로 촬영되는 이미지와 밝기 또는 색상 등이 다를 수 있습니다.

셔터 버튼을 누르면 화이트 밸런스는 자동으로 설정됩니다.

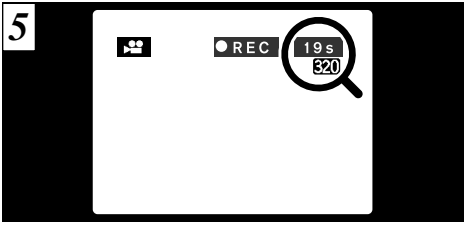

촬영하는 동안 LCD 모니터에는 '●REC'이 표시되며, 그 옆에는 남은 시간이 표시됩니다.

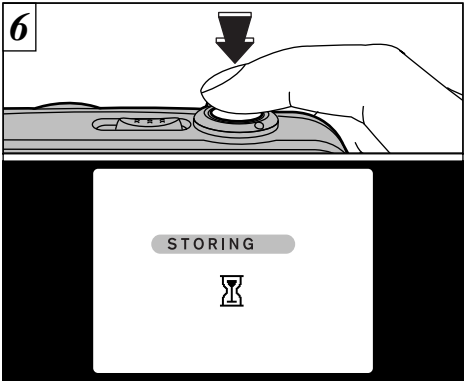

촬영하는 동안 셔터 버튼을 누르면 촬영이 중간이 정지되고 촬영된 데이터는 xD 픽쳐 카드에 저장됩니다.

- 남은 시간이 다 되면 동영상 촬영은 자동적으로 멈추고 촬영된 데이터는 xD 픽쳐 카드에 저장됩니다.
- 20초짜리 동영상(약 3MB)을 기록하는데 대략 3초가 걸립니다.
- 촬영을 시작하자마자 정지시키면 단지 1초만 촬영됩니다.

동영상 화질 설정

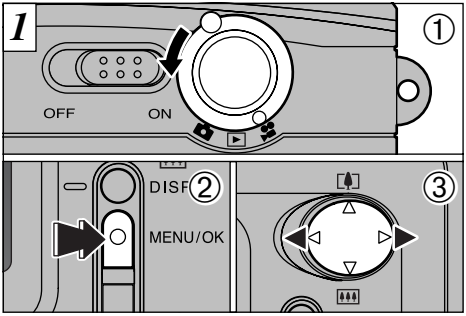

① 모드 스위치를 '🎥'에 맞추십시오.
② 'MENU/OK' 버튼을 누르면 메뉴 화면이 나타납니다.
③ '▲' 버튼 또는 '▼' 버튼을 눌러 '◀⁝' 화질을 선택하십시오.선택할 수 있는 화질은 두 가지입니다. 고화질로 촬영하고자 할 때는 '320'을 선택하고 더 오래 촬영하고자 할 때는 '160'을 선택하십시오.

	동영상 크기	최대 촬영 시간
320	320 × 240	20초
160	160 × 120	80초

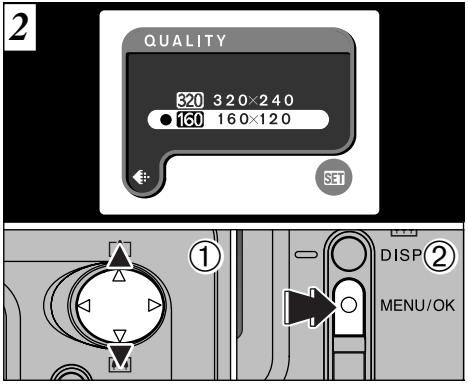

① '▲' 버튼 또는 '▼' 버튼을 눌러 화질 설정을 변경하십시오.
② 'MENU/OK' 버튼을 누르십시오.

▶MODE 동영상(비디오)재생

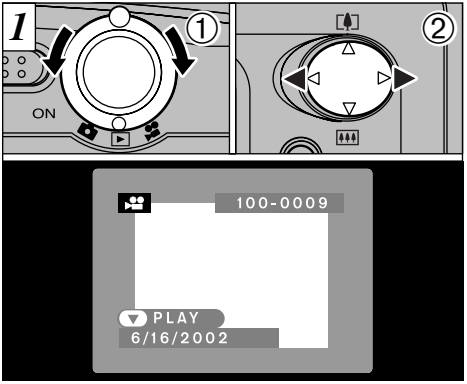

① 모드 스위치를 '▶'에 맞추십시오.
② '◀' 버튼 또는 '▶' 버튼을 눌러 동영상 파일을 선택하십시오.

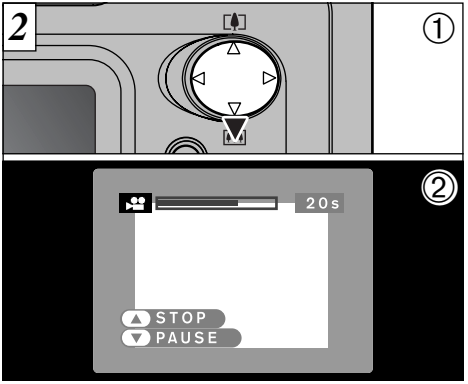

① '▼' 버튼을 누르면 동영상이 재생됩니다.
② LCD 모니터에는 재생 시간과 재생 경과표시 막대가 나타납니다.

4멀티 프레임 재생 기능으로는 동영상을 재생할 수 없습니다. 'DISP' 버튼을 눌러 일반 재생 모드로 전환하십시오.

'( )' 아이콘으로 표시

동영상에 촬영된 대상이 너무 밝으면 재생하는 동안 이미지에 흰색 줄이 보일 수도 있습니다. 이것은 정상적인 상태로, 오류가 발생된 것은 아닙니다.

동영상은 정지화상보다 약간 작게 표시됩니다.

● 동영상 재생

	조작	작동내용
재생		재생이 끝나면 동영상은 자동적으로 정지됩니다.
잠깐 멈춤/다시 시작		동영상이 재생되는 도중 일시적으로 정지시킵니다. 이 버튼을 다시 누르면 재생이 다시 시작됩니다.
정지		동영상 재생을 멈춥니다. ※ 재생이 멈추었을 때 '◀' 버튼 또는 '▶' 버튼을 누르시면 이전 파일 또는 다음 파일로 넘어갑니다.
빨리 감기/되감기	되감기 빨리 감기	동영상이 재생되고 있는 도중 앞으로 또는 뒤로 넘어가고 싶으면 이 버튼을 누르십시오
건너뛰기	(잠깐 멈추었을 때)	• 일시정지시 '◀' 버튼 또는 '▶' 버튼을 누르면 한 프레임 앞 또는 뒤로 건너뜁니다. • 프레임을 빠르게 건너뛰려면 이 버튼을 계속 누르고 계십시오.

◆ 동영상 파일 재생 ◆

- 이 카메라는 FinePix 202 이외의 카메라에서 촬영된 동영상 파일을 재생할 수 없습니다.
- 컴퓨터에서 동영상 파일을 재생하려면 xD 픽쳐 카드에 들어 있는 동영상 파일을 컴퓨터 하드 디스크에 저장한 다음 재생하십시오.
- 동영상 파일에는 많은 양의 데이터가 저장됩니다. 컴퓨터 성능에 따라서 동영상 파일에 부드럽게 재생되지 않을 수도 있습니다.

PLAYBACK MENU 🗑 (재생모드) 싱글 프레임 또는 전체 프레임 삭제/포맷

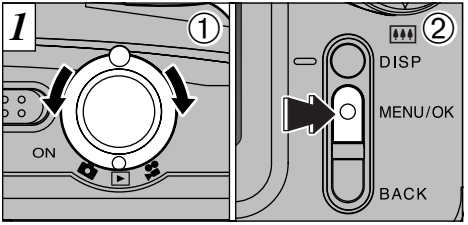

① 모드 스위치를 '▶'에 맞추십시오.
② 'MENU/OK' 버튼을 누르면 메뉴 화면이 나타납니다.

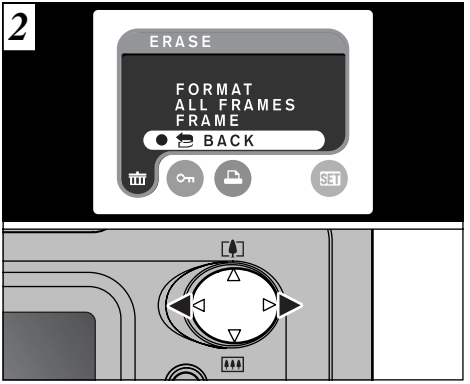

'◀' 버튼 또는 '▶' 버튼을 사용해 '🗑' ERASE를 선택하십시오.

지운 이미지는 다시 복구할 수 없습니다. 중요한 파일은 컴퓨터 또는 다른 저장 매체에 복사해 두십시오.

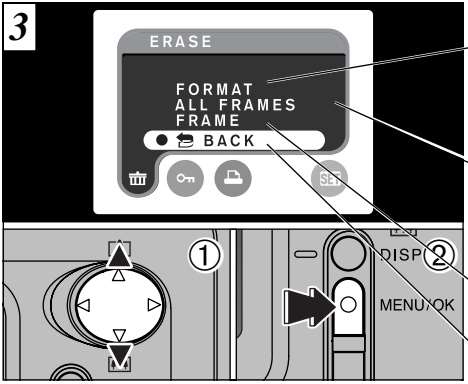

① '▲' 버튼 또는 '▼' 버튼을 사용해 'FRAME,' 'ALL FRAMES,' 'FORMAT' 중 하나를 선택하십시오.
② 'MENU/OK' 버튼을 누르십시오.

FORMAT (포맷)

모든 파일이 삭제됩니다. 포맷 메뉴를 선택하면 보호되는 파일도 모두 삭제되기 때문에 포맷을 실행하기 전에 보관이 필요한 중요한 파일이 없는지 확인하십시오. 중요한 파일은 컴퓨터 또는 다른 저장 매체에 복사해 두십시오.

ALL FRAMES (모든 프레임)

보호된 파일 이외의 파일이 모두 삭제됩니다. 중요한 파일은 컴퓨터 또는 다른 저장 매체에 복사해 두십시오

FRAME (프레임)

선택된 파일만 삭제됩니다.

BACK (뒤로)

파일을 삭제하지 않고 재생으로 복귀

(다음 페이지에 계속)

PLAYBACK MENU 🗑 (재생모드) 싱글 프레임 또는 전체 프레임 삭제/포맷

프레임

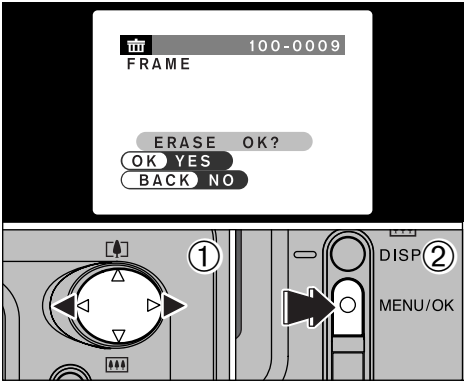

① '◀' 버튼 또는 '▶' 버튼을 사용해 지우고자 하는 파일을 선택하십시오.

② 'MENU/OK' 버튼을 누르면 현재 표시된 파일이 삭제됩니다.

다른 파일을 더 삭제하려면 위 과정을 반복하십시오. 이미지 삭제가 완료되었으면 'BACK' 버튼을 누르십시오.

'! PROTECTED FRAME' 이 표시된 파일은 삭제되지 않습니다. 보호 기능을 제거하십시오.

전체프레임

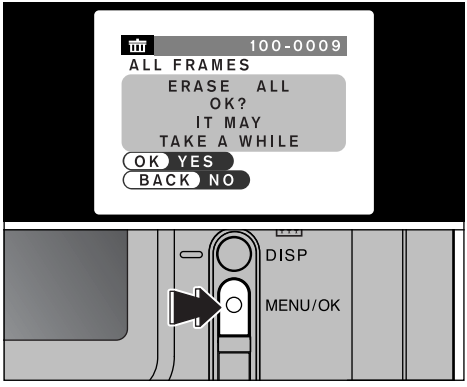

'MENU/OK' 버튼을 누르면 보호되지 않은 파일이 모두 삭제됩니다.

'DPOF SPECIFIED. ERASE OK?' 메시지 또는 'DPOF SPECIFIED. ERASE ALL OK?' 메시지가 나타날 때 'MENU/OK' 버튼을 한번 더 누르면 이미지가 삭제됩니다.

◆ 진행과정 도중에 취소 ◆

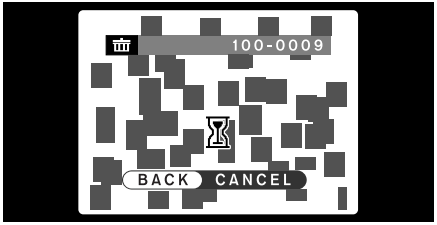

모든 파일을 삭제하는 과정을 중간에 취소하려면 'BACK' 버튼을 누르십시오.

삭제가 시작되자마자 바로 취소하더라도 앞의 몇 개의 파일은 삭제됩니다.

포맷

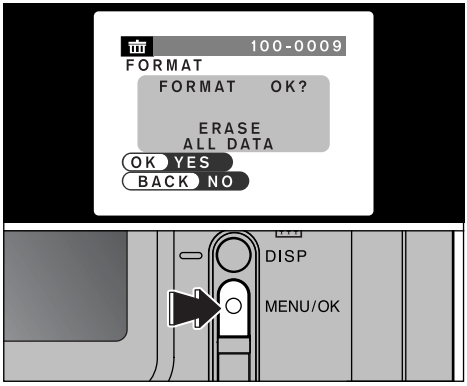

'MENU/OK' 버튼을 누르면 모든 파일이 삭제되고 xD 픽쳐 카드는 초기화됩니다. 포맷 기능을 실행하면 보호되는 파일도 삭제됩니다.

'! CARD ERROR', '! WRITE ERROR', '! READ ERROR', '! CARD NOT INITIALIZED' 중 한 메시지가 표시되면 xD 픽쳐 카드를 포맷하기 전에 106쪽과 107쪽을 참조한 다음 적절한 조치를 취하십시오.

PLAYBACK MENU O⊓ (재생기능) 이미지 프레임/전체보호

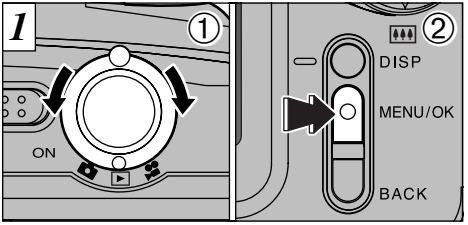

① 모드 스위치를 '▶'에 맞추십시오.
② 'MENU/OK' 버튼을 누르면 메뉴 화면이 나타납니다.

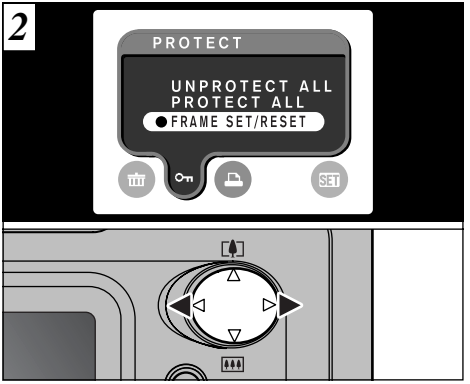

'◀' 버튼 또는 '▶' 버튼을 사용해 'O⊓' PROTECT를 선택하십시오.

멀티 프레임 재생 기능을 사용하면 보호할 이미지를 손쉽게 선택할 수 있습니다.(29쪽)

보호 설정은 실수로 이미지를 삭제하는 것을 방지하기 위한 기능입니다. 하지만 포맷하면 보호된 파일까지 모두 삭제됩니다(53쪽).

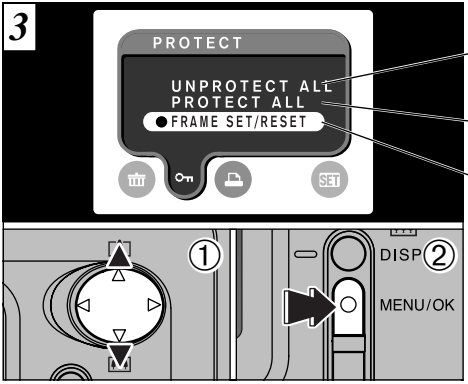

① '▲' 버튼 또는 '▼' 버튼을 눌러 'UNPROTECT ALL,' 'PROTECT ALL,' 'FRAME SET/ALL' 중 하나를 선택하십시오.

② 'MENU/OK' 버튼을 누르십시오.

UNPROTECT ALL (모두 해제)

전체 파일의 보호 설정이 해제됩니다.

PROTECT ALL (모두 보호)

전체 파일이 보호됩니다.

FRAME SET/RESET (프레임 설정/재설정)

선택된 파일만 보호되거나 해제됩니다.

(다음 페이지에 계속)

(재생기능) 이미지 프레임/전체보호

프레임 모드 설정/재설정

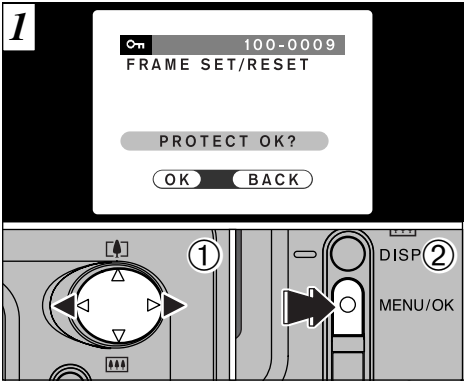

① '◀' 버튼 또는 '▶' 버튼을 사용해 보호할 파일을 선택하십시오.

② 'MENU/OK' 버튼을 누르면 현재 표시된 파일이 보호됩니다.

다른 파일을 더 보호하려면 위 과정을 반복하십시오. 보호 설정이 완료되면 'BACK' 버튼을 누르십시오.

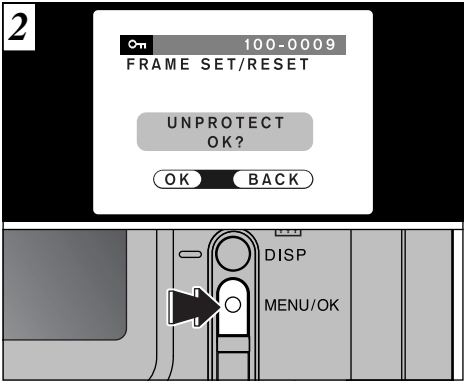

보호 설정을 해제하려면 'MENU/OK' 버튼을 누르십시오.

전체 보호

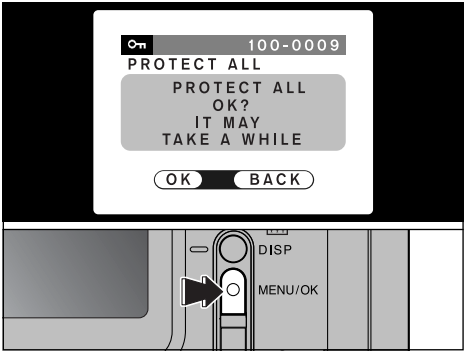

'MENU/OK' 버튼을 누르면 전체 파일이 보호됩니다.

보호 설정 해제

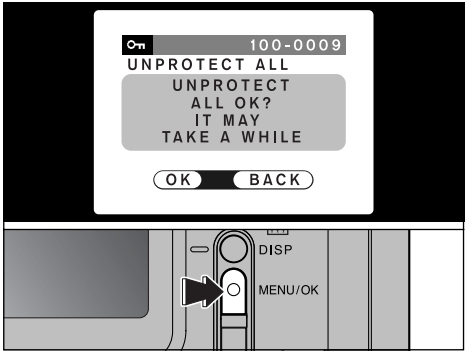

'MENU/OK' 버튼을 누르면 전체 파일의 보호 설정이 해제됩니다.

◆ 진행과정 도중에 취소 ◆

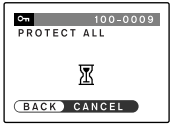

이미지 크기가 매우 크면 보호 설정 또는 해제 과정이 오래 걸릴 수도 있습니다.
이 과정이 진행되는 동안 사진을 찍고 싶으면 'BACK' 버튼을 누르십시오. 그 다음 54쪽의 1단계부터 다시 진행하십시오. 1.

프린트 옵션(DPOP)지정

DPOF는 Digital Print Order Format의 약자로 디지털 카메라를 사용해 찍은 이미지의 프린트 규격을 xD 픽쳐 카드와 같은 저장 매체에 기록하는데 사용되는 포맷입니다. 기록된 규격에는 인쇄할 프레임에 대한 정보가 담겨 있습니다.

이 단원에서는 FinePix 202를 사용할 때 DPOF를 규정하는 방법에 대해 자세히 다루고 있습니다. FinePix 2020에서는 DPOF 설정에서 한 개의 이미지 당 한 개의 프린트밖에 규정할 수 없습니다.

※ 일부 프린트는 날짜 및 시간 인쇄 또는 프린트 수 지정 기능을 지원하지 않습니다.
※ 프린트를 규정하는 동안 다음과 같은 메시지가 표시될 수 있습니다.

DPOF SPECIFIED. ERASE OK ?
DPOF SPECIFIED. ERASE ALL OK ? (52쪽)
이미지를 지울 때 그 이미지의 DPOF 설정도 동시에 지워집니다.

RESET DPOF OK ? (62쪽)
다른 카메라에서 규정된 프린트 정보가 담겨 있는 xD 픽쳐 카드를 설치하면 그 프린트 규정은 모두 재설정되고 새로운 프린트 설정으로 대체됩니다.

! DPOF FILE ERROR (107쪽)
한 xD 픽쳐 카드에서는 최대한 999 프레임까지 규정될 수 있습니다.

DPOF 설정 프레임

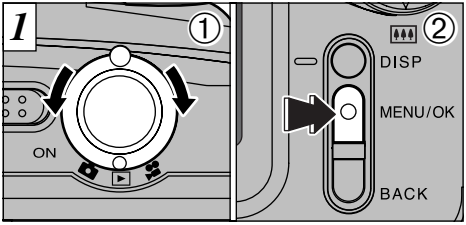

① 모드 스위치를 '▶'에 맞추십시오.
② 'MENU/OK' 버튼을 누르면 메뉴 화면이 나타납니다.

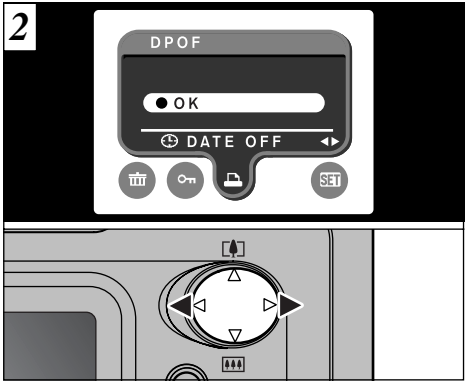

'◀' 버튼 또는 '▶' 버튼을 사용해 '🖶' DPOF를 선택하십시오.

(다음 페이지에 계속)

DPOF 설정 프레임

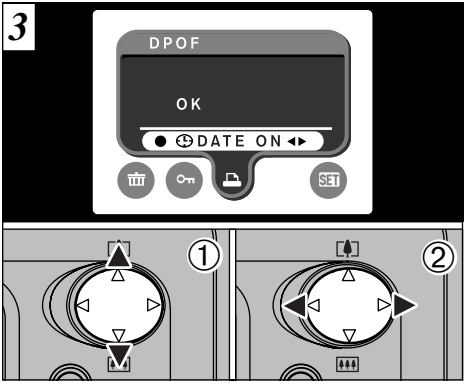

① '▲' 버튼 또는 '▼' 버튼을 사용해 '⊕' DATA를 선택하십시오.

② '◀' 버튼 또는 '▶' 버튼을 사용해 'DATA ON' 또는 'DATA OFF'를 선택하십시오.

선택된 설정 내용은 DPOF 설정의 모든 프레임에 적용됩니다.

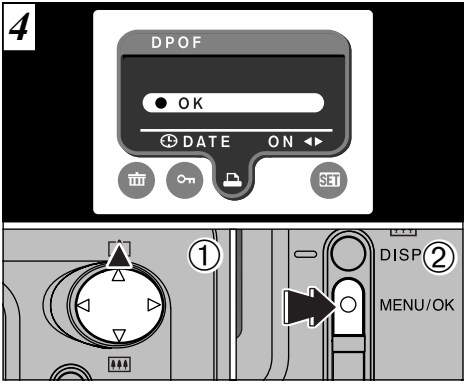

① '▲' 버튼을 눌러 'OK'를 선택하십시오.

② 'MENU/OK' 버튼을 누르십시오.

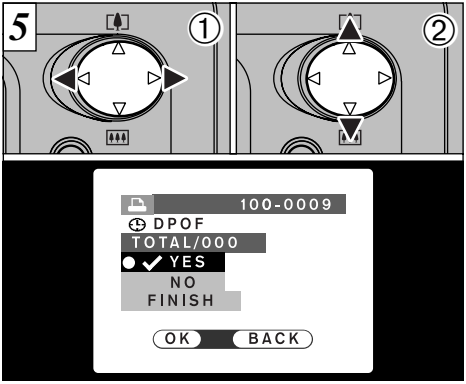

① '◀' 버튼 또는 '▶' 버튼을 사용해 DPOF 설정을 규정하고자 하는 프레임을 표시하십시오.

② '▲' 버튼 또는 '▼' 버튼을 사용해 프린트될 프레임에 'YES'를 설정한 다음 'MENU/OK' 버튼 또는 '▶' 버튼을 누르십시오.

다른 프레임에 더 DPOF 설정을 규정하려면 위 과정을 반복하십시오.

- DPOF 설정을 동영상에 규정할 수는 없습니다.
- 'TOTAL' 옆의 숫자는 프린트 명령이 내려진 프레임의 전체 수를 나타냅니다.

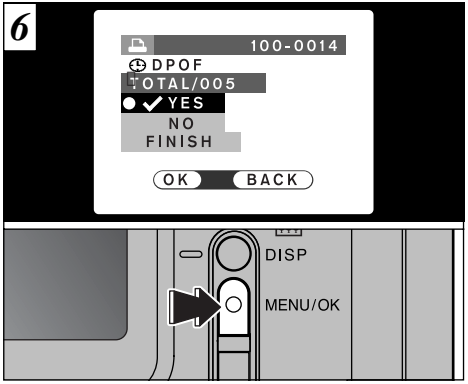

설정이 완료되면 반드시 'FINISH'를 선택하고 'MENU/OK' 버튼을 누르십시오.

만약 'BACK' 버튼을 누르면 DPOF 설정은 적용되지 않습니다.

- DPOF 설정에서는 한 개의 프레임 당 한 개의 프린트 밖에 규정할 수 없습니다. 한 xD 픽쳐 카드에서는 최대한 999 프레임까지 규정될 수 있습니다.

(다음 페이지에 계속)

DPOF 설정 프레임

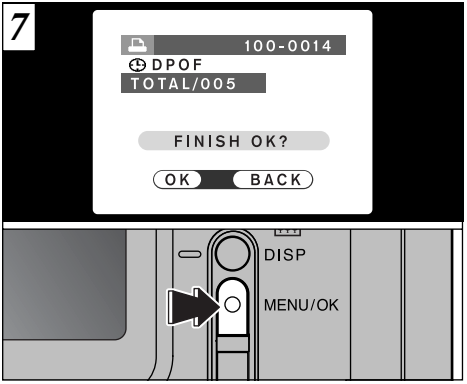

'MENU/OK' 버튼을 누르면 DPOF 설정이 확정됩니다.
'BACK' 버튼을 누르면 설정 화면(5 단계)으로 돌아갑니다.

'MENU/OK' 버튼을 누르면 모든 설정이 확정됩니다.

◆ DPOF 설정을 변경할 수 없습니다. ◆

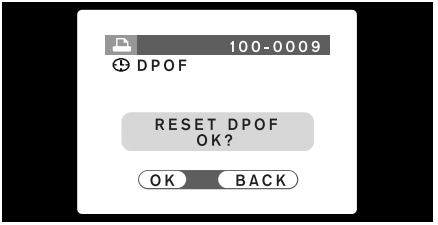

DPOF 설정이 이미 지정된 프레임이 선택되면 'RESET DPOF OK?' 메시지가 표시됩니다.
'MENU/OK' 버튼을 누르면 이미 규정된 DPOF 설정이 모두 삭제됩니다. 그 다음 DPOF 설정을 다시 지정해야 합니다.

- 'BACK' 버튼을 누르면 변경되지 않은 이전 설정에서 빠져 나옵니다.
- 재생하는 도중 이전 설정에 대해 '' 아이콘이 표시되는지 확인하십시오.

SET 모니터 밝기 조절

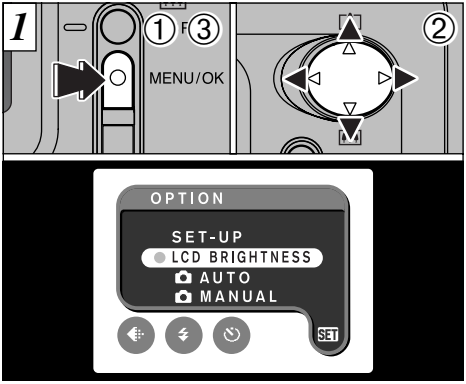

모니터 밝기는 '📷,' '▶,' '🎥' 모드에서 설정할 수 있습니다.

① 'MENU/OK' 버튼을 누르면 메뉴 화면이 나타납니다.
② '◀' 버튼 또는 '▶' 버튼을 눌러 'SET' SETTINGS를 선택한 다음 '▲' 버튼 또는 '▼' 버튼을 눌러 'LCD BRIGHTNESS'를 선택하십시오.
③ 'MENU/OK' 버튼을 누르십시오.

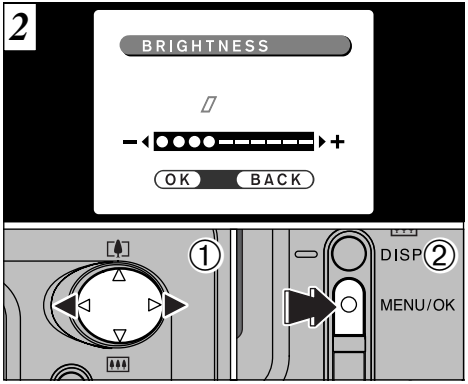

① '◀' 버튼 또는 '▶' 버튼을 눌러 LCD 모니터 밝기를 조절하십시오.
② 'MENU/OK' 버튼을 누르십시오.

설정을 변경하지 않고 이 과정에서 빠져 나오려면 'BACK' 버튼을 누르십시오.

SET 메뉴설정

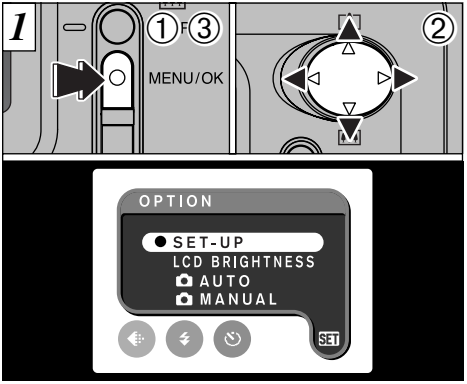

SET-UP메뉴는 '📷,' '▶,' '🎥' 모드에서 설정할 수 있습니다.

① 'MENU/OK' 버튼을 누르면 메뉴 화면이 나타납니다.
② '◀' 버튼 또는 '▶' 버튼을 눌러 'SET' OPTION을 선택한 다음 '▲' 버튼 또는 '▼' 버튼을 눌러 'SET-UP' 을 선택하십시오.
③ 'MENU/OK' 버튼을 누르십시오.

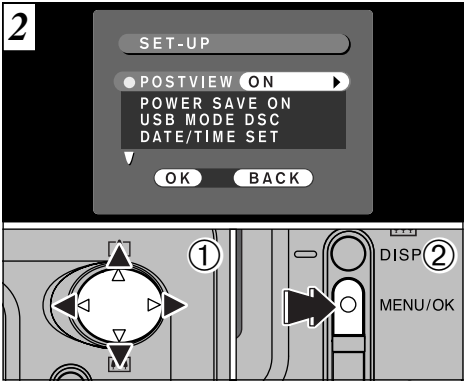

① '▲' 버튼 또는 '▼' 버튼을 눌러 메뉴 옵션을 선택한 다음 '◀' 버튼 또는 '▶' 버튼을 설정 내용을 변경하십시오.
② 'MENU/OK' 버튼을 누르십시오.

'DATE/TIME' 또는 'RESET ALL' 을 설정하려면 '▶' 버튼을 누르십시오.

 위 그림은 정지화상을 촬영하는 경우의 예 입니다.

■ 설정 옵션 리스트

정지화상 모드	동영상 모드	재생 모드
A AUTO (자동)	—	—
M MANUAL (수동)	—	—
LCD BRIGHTNESS (P.63)	LCD BRIGHTNESS (P.63)	LCD BRIGHTNESS (P.63)
SET-UP	SET-UP	SET-UP

■ SET-UP 메뉴 옵션

설정	표시	초기값	설명
POSTVIEW (미리보기)	ON/OFF	ON	이 옵션은 사진을 찍은 후에 사진이 잘 찍혔는지 알아보기 위한 이미지 확인 화면을 표시 할 것인가를 결정합니다. 이 옵션이 ON으로 설정되면 방금 찍은 사진이 화면에 약 2초 동안 나타났다가 자동으로 저장됩니다.
POWER SAVE (절전)	ON/OFF	ON	카메라가 약 30초 동안 사용되지 않으면 LCD 모니터가 자동으로 꺼집니다. 자세한 내용은 66쪽을 참조하십시오.
USE MODE (USE 모드)	DSC/PC CAM	DSC	자세한 내용은 67쪽을 참조하십시오.
DATE/TIME (날짜/시간)	SET	—	날짜와 시간을 설정합니다. 자세한 내용은 15쪽을 참조하십시오.
LCD	ON/OFF	ON	모드 스위치가 '' 에 맞춰질 때 LCD 모니터가 자동으로 작동 할 것인지를 결정합니다.
BEEP (작동음)♪	LOW/HIGH/OFF	LOW	카메라 작동 중 울리는 작동음('삐' 음)의 세기를 조절합니다.
LANGUAGE (언어)	ENGLISH/FRANCAIS/DEUTSCH	ENGLISH	화면에 표시되는 언어를 선택합니다.(영어/프랑스어/독일어)
RESET ALL (모두 재설정)	OK	—	날짜 및 시간 설정을 제외한 모든 설정(촬영 메뉴 또는 재생 메뉴 포함)을 초기값으로 재설정합니다. '▶' 버튼을 누르면 확인 화면이 사라집니다. 계속하려면 'MENU/OK' 버튼을 다시 누르십시오.

POWER SAVE

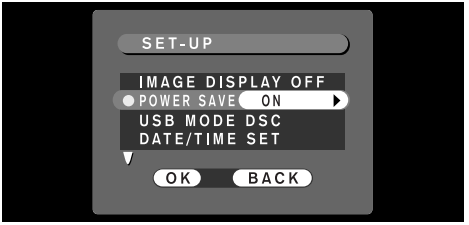

● POWR SAVE ON (초기값)

배터리 사용량을 줄이기 위해서 전력 사용이 최소화됩니다. 알카라인 배터리를 사용하고 있다면 'ON'을 선택해야 합니다.

- 카메라가 약 30초 동안 사용되지 않으면 전력 소모량을 줄이기 위해서 LCD 모니터가 일시적으로 꺼집니다(슬립 모드).
- 일단 슬립 모드가 된 뒤 카메라가 90초 동안 사용되지 않으면 카메라도 자동으로 꺼집니다.
- 플래쉬 충전 전력도 감소되기 때문에 충전 시간이 약간 길어집니다.

● POWR SAVE OFF

절전 기능이 사용되지 않기 때문에 배터리가 더 빨리 소모됩니다. 하지만 카메라가 약 2분 동안 사용되지 않으면 자동으로 꺼집니다.

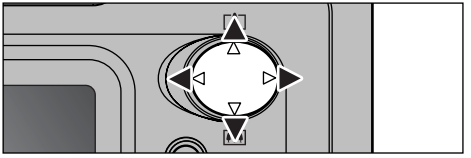

슬립 모드를 해제하려면 화살표 버튼 중 아무거나 누르십시오. 이 기능을 사용하면 카메라를 완전히 꺼두었을 때보다 빠르게 촬영준비를 할 수 있습니다. 슬립 모드에서 셔터 버튼을 눌러 사진을 찍을 수도 있습니다.

- POWER SAVE 또는 AUTO POWER OFF는 USB가 사용되고 있는 도중에는 작동하지 않습니다.
- 화살표 버튼 이외의 다른 버튼을 눌러도 슬립 모드는 해제됩니다.
- 카메라를 다시 켜려면 카메라 전원 스위치를 껐다가 켜기만 하면 됩니다.

LCD 모니터가 꺼져있거나, 화질 모드를 설정하고 있거나, 카메라가 설정 모드 또는 재생 모드에 있을 때는 슬립 모드가 작동하지 않습니다. 하지만 카메라 제어 기능이 2분 동안 사용되지 않으면 카메라는 자동으로 꺼집니다.

6. 소프트웨어 설치

6.1 소프트웨어 구성

카메라와 USB 설정에서 선택된 'DSC'를 연결하십시오(80쪽).

카메라와 USB 설정에서 선택된 'PC CAM'을 연결하십시오(83쪽).

USB Mass Storage Driver

이 소프트웨어를 통해 디지털 카메라를 USE Mass Storage로 사용할 수 있습니다.

Exif Launcher

이 소프트웨어를 통해 카메라가 연결되면 파인픽스뷰어 소프트웨어를 설치합니다.

USB PC Camera Driver

이 소프트웨어를 통해 디지털 카메라를 PC 카메라로도 사용할 수 있습니다.

파인픽스뷰어

이 소프트웨어를 통해 PC 또는 카메라에 저장된 이미지를 미리 볼 수 있습니다. 또한, 이미지를 개별적으로 또는 한꺼번에 프린트하며 이미지를 전체크기로 보여주고, 기본적인 이미지 처리를 할 수 있습니다.

PictureHello

이 소프트웨어를 통해 화상회의를 할 수 있습니다. (Windows만 해당)

ImageMixer VCD for FinePix

이 소프트웨어를 통해 FinePix CD 앨범을 만들 수 있습니다.

AcrobatReader

이 소프트웨어는 PC에 저장되어 있는 PDF 포맷의 문서를 읽는데 필요합니다. 이 소프트웨어는 파인픽스뷰어 사용자 가이드를 여는데 사용됩니다.

Quick Time

이 소프트웨어는 동영상을 재생하는데 필요합니다.

※ 소프트웨어 구성은 사용자 운영 시스템에 따라 다를 수 있습니다.

6.2 Windows PC에 설치

6.2.1 CD-ROM 설치

소프트웨어 설치가 완료될 때까지 카메라를 PC에 연결하지 마십시오.

1. PC를 켜고 Windows를 시작하십시오.

※ 이미 PC가 켜져 있으면 다시 부팅하십시오.

주 의

Windows 2000 또는 Windows XP 사용자는 시스템 관리자 계정을 사용해 로그인해야 합니다.

2.작업 표시줄에 응용 프로그램에 표시되지 않도록 모든 응용 프로그램을 종료하십시오.

주 의

만약 설치 과정에서 dll 파일을 찾을 수 없다는 메시지가 나타나면 뒤에서 다른 응용 프로그램이 돌아가고 있는 것입니다. 그 응용 프로그램을 강제적으로 종료하십시오. 이 응용 프로그램을 강제로 종료하는 방법에 대한 자세한 내용은 Windows 매뉴얼을 참조하십시오.

3. 제공된 CD-ROM을 해당 드라이브에 넣으십시오. 설치 마법사가 자동으로 시작됩니다.

4. 아래 그림과 같은 설치 화면이 나타납니다. [Installing FinePixViewer] 버튼을 클릭하십시오.

※ 설치할 프로그램에 대한 더 자세한 정보를 원하면 [Read Me First] 버튼과 [Using FinePixViewer]을 클릭하십시오.

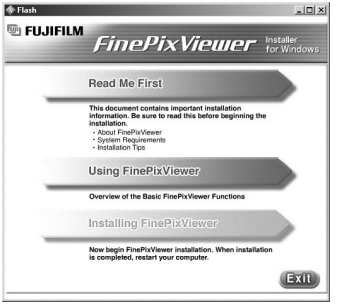

수동으로 설치 시작하는 방법

1. '내 컴퓨터' 아이콘을 더블 클릭하십시오.

   ※ Windows XP 사용자는 '시작' 메뉴에서 '내 컴퓨터'를 클릭하십시오.

2. '내 문서' 창에서 'FINEPIX'(CD-ROM 드라이브)에 커서를 대고 마우스 오른쪽 버튼을 누른 다음 'Open'을 선택하십시오.

3. CD-ROM 창에서 'SETUP' 또는 'SETUP.exe'를 더블 클릭하십시오.

SETUP

SETUP.exe

※ 파일 이름이 표시되는 방법은 사용자 PC 환경에 따라 다릅니다.
- 파일 확장자(exe)가 보일 수도 있고 보이지 않을 수도 있습니다.
- 파일 이름은 항상 보입니다.

6.2.2 파인픽스 뷰어의 설치

1. 설치가 시작되기 전에 확인 창이 나타납니다. 어떤 경고 메시지가 나타나면 화면 상에서 주어진 지침을 따르십시오.

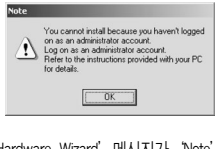

※ 'Add New Hardware Wizard' 메시지가 'Note' 메시지 아래에 표시될 수 있습니다. 작업 표시줄을 확인해 그 메시지로 이동한 다음 [Cancel] 버튼을 클릭하십시오.

2. 설치를 계속할 것인지 묻는 확인 메시지가 나타납니다. [OK] 버튼을 클릭하십시오.

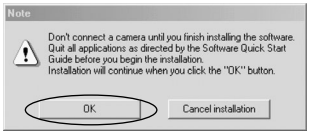

3. 소프트웨어 버전이 체크됩니다. 아래 그림과 같은 창이 나타나면 [OK] 버튼을 클릭해 이전 버전의 소프트웨어를 삭제하십시오.

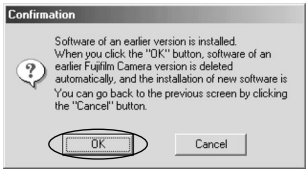

4. USB 드라이버가 설치됩니다.

5. 파인픽스뷰어를 설치하십시오.

① 파인픽스뷰어의 설치가 시작되고 알림 및 경고 메시지가 나타납니다. 내용을 확인한 다음 [Next 〉] 버튼을 클릭하십시오.

② 이 소프트웨어의 사용자 라이센스 동의 메시지가 나타납니다. 그 내용을 주의해서 읽고 동의하면 [Yes]를 클릭하십시오. [No]를 클릭하면 소프트웨어는 설치되지 않습니다.

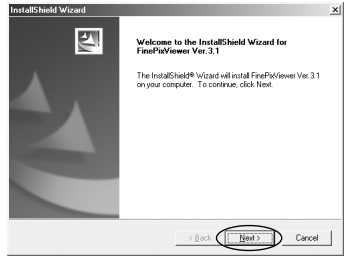

③ 프로그램이 설치되는 폴더를 확인한 다음 [Next 〉] 버튼을 클릭하십시오.

④ 확인창이 나타날 수도 있습니다. 설정을 계속하려면 [Yes]를 클릭하십시오.

6. 화면상에 주어지는 지침에 따라 QuickTime을 설치하십시오.

※ QuickTime 5.0.2 또는 최신 버전이 이미 설치되어 있으면 설치 과정은 생략됩니다.

'Software License Agreement' 창에서 [Agree] 버튼을 클릭하십시오.

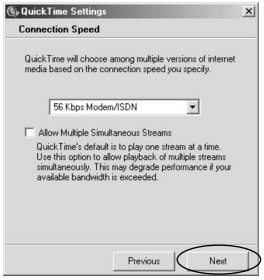

만약 'Connection speed' 창이 나타나면 적당한 값을 설정한 다음 [Next] 버튼을 클릭하십시오.

※ 정확한 값을 모르면 선택하지 않고 [Next] 버튼을 눌러도 됩니다.

7. 화면상에 주어지는 지침에 따라 NetMeeting을 설치하십시오.

※ NetMeeting 3.01 또는 최신 버전이 이미 설치되어 있으면 설치 과정은 생략됩니다.

8. 화면 상에서 주어지는 지침에 따라 ImageMixer VCD for FinePix을 선택하십시오.

9. 'Readme' 창을 닫으십시오.

10. 화면 상에서 주어지는 지침에 따라 WINASPI을 설치하십시오.

11. 화면 상에서 주어지는 지침에 따라 Windows Media Player를 설치한 다음 PC 시스템을 다시 시작하십시오.

※ 최신 버전이 이미 설치되어 있으면 설치 과정은 생략됩니다. 아래 그림과 같은 창이 나타나면 [Reset] 버튼을 클릭하십시오.

Windows Media Component Setup창에서 'I have read the Private Statement' 에 체크한 다음 [Next>] 버튼을 클릭하십시오.
[Finish]버튼을 클릭하면 PC 시스템이 다시 시작됩니다.

12. PC가 다시 부팅되면 화면 상에서 주어지는 지침에 따라 DirectX를 설치한 다음 PC 시스템을 다시 시작하십시오. 최신 버전이 이미 설치되어 있으면 설치 과정은 생략됩니다.

13. PC가 다시 부팅되면 'FinePixViewer installation completed' 라는 메시지가 나타납니다. 'Using FinePixViewer' 를 클릭하면 파인픽스뷰어의 기본적인 기능을 확인할 수 있습니다.

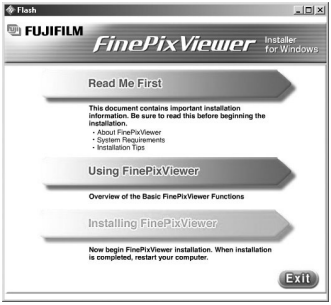

14. 'Install Acrobat Reader' 를 클릭해 Acrobat Reader를 설치하십시오.

※ 파인픽스뷰어 사용자 가이드(PDF파일)를 읽으려면 Acrobat Reader 프로그램이 필요합니다.

최신 버전이 이미 설치되어 있으면 설치 과정을 생략하십시오.

15. 화면 상에서 주어지는 지침에 따라 설치 과정을 진행하십시오.

■ Acrobat Reader를 나중에 설치하는 방법

1. '내 문서' 창을 열고 CD-ROM 아이콘에 커서를 대고 마우스 오른쪽 버튼을 누른 다음 'Open' 을 선택해 CD-ROM에 포함된 파일 목록을 확인하십시오.

2. 'ACROREAD' 를 더블 클릭한 다음 'ENGLISH' 폴더를 더블 클릭하십시오.

3. 'ar50enu.exe' 파일을 더블 클릭하십시오.

4. 화면 상에서 주어지는 지침에 따라 설치 과정을 진행하십시오.

6.3 Mac OS 8.6-9.2에 설치

6.3.1 시스템 소프트웨어 환경 점검

■ **File Exchange 활성화**

File Exchange가 활성화되어 있는지 확인하십시오.
xD 픽쳐 카드를 사용하기 위해서는 Mac 운영체제에서 File Exchange가 반드시 활성화되어 있어야 합니다.

1. 매킨토시를 운영체제를 시작하십시오.

주 의

소프트웨어 설치가 완료될 때까지 카메라를 PC에 연결하지 마십시오.

2. Control Panel에서 Extension Manager를 선택한 다음 File Exchange가 체크되어 있는지 확인하십시오. 만약 그렇지 않다면 체크를 한 다음 다시 부팅하십시오.

6.3.2 파인픽스뷰어 설치

1. 제공된 CD-ROM을 해당 드라이브에 넣으십시오. 'FinePix' 창이 자동으로 나타납니다.

주 의

'FinePix' 창이 자동으로 나타나지 않으면 CD-ROM 아이콘을 더블 클릭하십시오.

2. 'Install for MacOS8.6-9.x' 를 더블 클릭하면 설치가 시작됩니다.

3. 아래 그림과 같은 설치 화면이 나타납니다. [Installing FinePixViewer] 버튼을 클릭하십시오.

※ 설치할 프로그램에 대한 더 자세한 정보를 원하면 [Read Me First] 버튼과 [Using FinePixViewer]을 클릭하십시오.

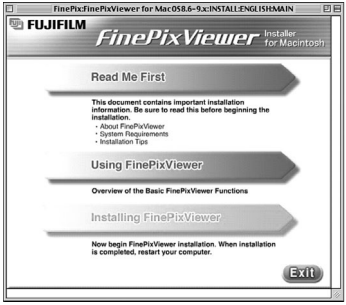

4. 설치를 계속할 것인지 묻는 확인 메시지가 나타납니다. [OK] 버튼을 클릭하십시오.

5. 이 소프트웨어의 사용자 라이센스 동의 메시지가 나타납니다. 그 내용을 주의해서 읽고 동의하면 [Yes]를 클릭하십시오. [No]를 클릭하면 소프트웨어는 설치되지 않습니다.

6. 프로그램이 설치되는 위치를 선택하십시오.

① [Open] 버튼을 클릭한 다음 설치 폴더를 선택하십시오.

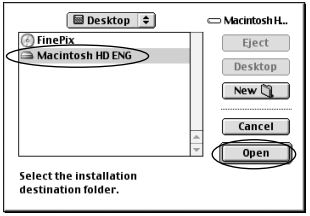

② [Save] 버튼을 클릭하십시오.

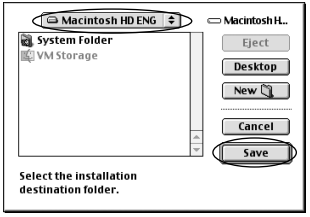

7. 화면상에 주어지는 지침에 따라 QuickTime을 설치한 다음 시스템을 다시 시작하십시오.

※ QuickTime 5.0.2 또는 최신 버전이 이미 설치되어 있으면 설치 과정은 생략됩니다.

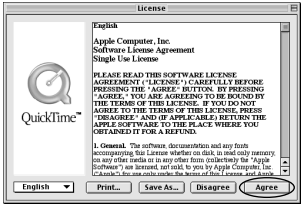

'License' 창에서 [Agree] 버튼을 클릭하십시오.

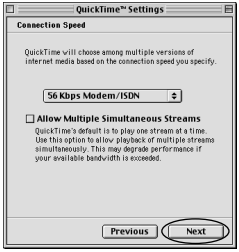

만약 'Connection speed' 창이 나타나면 적당한 값을 설정한 다음 [Next] 버튼을 클릭하십시오.

※ 정확한 값을 모르면 선택하지 않고 [Next] 버튼을 눌러도 무방합니다.

8. 시스템이 다시 부팅되면 'FinePixViewer installation completed' 라는 메시지가 나타납니다. 'Using FinePixViewer' 를 클릭하면 파인픽스 뷰어의 기본적인 기능을 확인할 수 있습니다.

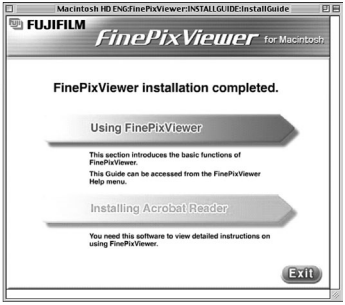

9. 'Install Acrobat Reader' 를 클릭해 Acrobat Reader를 설치하십시오.

※ 파인픽스뷰어 사용자 가이드(PDF파일)를 읽으려면 Acrobat Reader 프로그램이 필요합니다.

최신 버전이 이미 설치되어 있으면 설치 과정을 생략하십시오.

10. 화면 상에서 주어지는 지침에 따라 설치 과정을 진행하십시오.

■ Acrobat Reader를 나중에 설치하는 방법

1. 'FinePix' CD-ROM을 더블 클릭하면 CD-ROM창이 열립니다.

2. FinePixViewer for Mac OS 8.6-0.x' 를 선택하고 'Acrobat Reader' 를 더블 클릭한다음 'English' 폴더를 더블 클릭하십시오.

3. 'English Reader Installer' 파일을 더블 클릭하십시오.

4. 화면 상에서 주어지는 지침에 따라 설치 과정을 진행하십시오.

6.4 Mac OS X에 설치

6.4.1 파인픽스뷰어 설치

Mac OS X에는 파인픽스뷰어만 설치합니다.

주 의

AVI 동영상은 10.0.4 버전에서는 재생되지 않습니다.

1. **시스템을 켜고 Mac OS X를 시작하십시오. 다른 응용 프로그램을 시작하지 가동하지 마십시오.**

2. **제공된 CD-ROM을 해당 드라이브에 넣으십시오. 'FinePix' 창이 자동으로 나타납니다.**

주 의

'FinePix' 창이 자동으로 나타나지 않으면 CD-ROM 아이콘을 더블 클릭하십시오.

3. **'Installer for Mac OS X' 파일을 더블 클릭하십시오.**

4. **'( )' 아이콘을 클릭하십시오.**

5. **관리자 이름과 비밀번호를 입력한 다음 [OK] 버튼을 클릭하십시오.**

6. **[Continue] 버튼을 클릭하십시오.**

7. **돌아가고 있는 다른 프로그램을 종료한 다음 [Continue] 버튼을 클릭하십시오.**

8. **'Software License Agreement' 창에서 [Continue] 버튼을 클릭하십시오.**

9. 설치 장소로 Mac OS X startup disk를 선택하고 [Continue]버튼을 클릭하십시오.

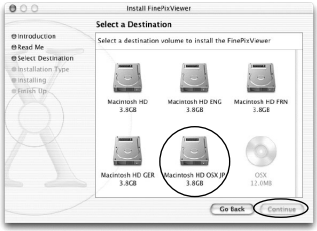

10. [Install (upgrade)] 버튼을 클릭하십시오.

11. 설치가 완료되면 [Restart] 버튼을 클릭하십시오.

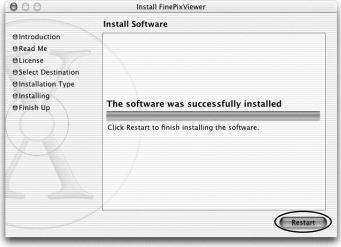

7. 카메라 연결

카메라 연결' 단원에서는 특수 USB 케이블을 사용해 카메라와 PC를 연결해 사용하는 방법에 대해 다루고 있습니다.

데이터가 전송되는 도중 전원이 끊어지면 데이터가 제대로 전송되지 않습니다. 카메라와 PC를 연결할 때는 반드시 AC 전원 어댑터를 사용하십시오.

처음으로 카메라와 PC를 설치하는 경우

앞서 설명한 '소프트웨어 설치' 방법에 따라 필요한 모든 소프트웨어를 설치해야 합니다.

CD-ROM
(FinePix SX용 소프트웨어)

■ DSC (Mass Storage Device) 모드

이 모드로 설정하면 xD 픽쳐 카드로부터 이미지를 간단하게 읽을 수 있고 xD 픽쳐 카드로 이미지를 간편하게 저장할 수 있습니다(80쪽).

■ PC CAM (PC Camera) 모드

이 모드로 설정하면 인터넷에 연결된 PC 사이에 화상회의를 할 수 있습니다(83쪽).

※ **매킨토시 컴퓨터에서는 화상회의 기능('PictureHello')이 지원되지 않습니다.**

※ 'PC CAM' 기능이 장착된 후지필름 카메라와만 연결할 수 있습니다.

소프트웨어에 대한 더 자세한 정보는 CD-ROM으로부터 설치된 HELP 메뉴에 있는 'How to use FinePixViewer'를 참조하십시오.

7.1 AC 전원 어댑터 사용

반드시 후지필름 전원 어댑터 AC-3V를 사용하십시오(98쪽).
촬영한 이미지를 컴퓨터로 다운로드 할 때 전원이 꺼지는 것을 방지하기 위해서는 AC 전원 어댑터를 사용하십시오. AC 전원 어댑터를 사용하면 또 배터리 걱정 없이 사진을 찍거나 이미지를 재생할 수 있습니다.

※ AC 전원 어댑터 사용에 대한 자세한 내용은 103쪽을 참조하십시오.
※ 반드시 카메라가 꺼져 있는지 확인한 뒤 AC 전원 어댑터를 연결하거나 분리하십시오. 그렇지 않으면 일시적으로 전원 공급이 차단되기 때문에 그 순간 찍히는 이미지 또는 동영상은 기록되지 않습니다. 이 밖에 xD 픽쳐 카드가 손상을 입거나 PC 연결에 오류가 발생할 수도 있습니다.

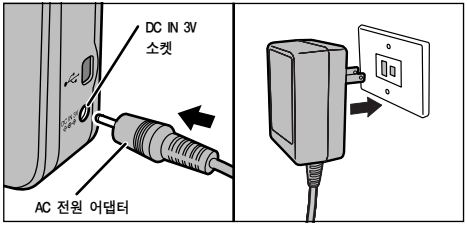

※ 별도 판매

카메라 전원이 꺼졌는지 확인하십시오. AC 전원 어댑터 연결부를 'DC IN 3V' 소켓에 끼운 다음 AC 전원 어댑터를 콘센트에 꼽으십시오.

※ 소켓-콘센트는 장비와 가까워야 하며, 접근이 용의해야 합니다.
※ 플러그와 소켓-콘센트의 모양은 각 국가마다 다릅니다.

AC 전원 어댑터와 연결하더라도 Ni-MH 배터리가 충전되는 것은 아닙니다. Ni-MH 배터리를 충전하려면 별도의 충전기를 사용하십시오.(98쪽)

7.2 DSC 모드에서 사용

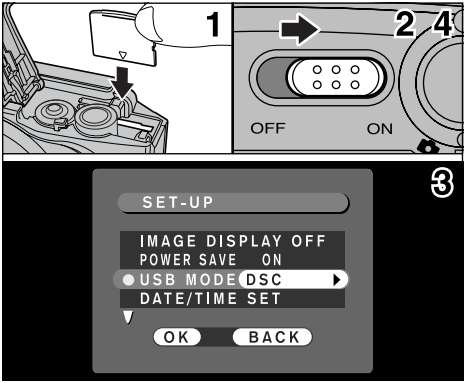

1. 촬영한 이미지가 들어있는 xD 픽쳐 카드를 카메라에 삽입합니다. AC전원 어댑터를 카메라의 DC IN 3V 소켓에 연결한 다음 어댑터 플러그를 콘센트에 연결하십시오.
2. 파워 스위치를 밀어 카메라 전원을 켜십시오.
3. 'SET-UP' 메뉴에서 'USB MODE'를 'DSC'로 설정하십시오(64쪽, 65쪽).
4. 전원 스위치를 밀어 카메라 전원을 끄십시오.

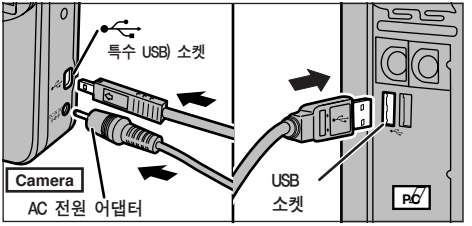

※ 별도 판매

5. PC 전원을 켜십시오.
6. 특수 USB 케이블을 사용해 카메라와 PC를 연결하십시오.
7. 카메라 전원을 켜십시오.

Windows PC를 사용하고 있다면 설치가 완료될 때 드라이버 설정이 자동적으로 이루어지기 때문에 별도 조치를 취할 필요가 없습니다.

카메라 전원을 끄거나 연결을 끊을 때는 86쪽의 절차를 따르십시오.

※ Windows XP와 Mac OS X에서는 카메라와 PC를 처음 연결할 때 자동 설정을 정해주어야 합니다.
※ 특수 USB 케이블이 제대로 연결되었는지, 플러그가 연결 소켓 안으로 완전히 삽입되었는지 확인하십시오.

■ 카메라 작동

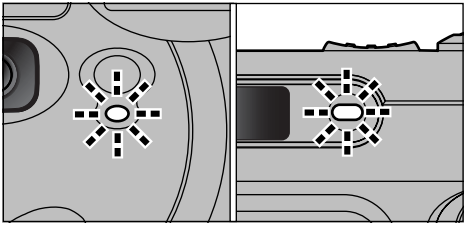

- 카메라와 PC 사이에 데이터가 전송될 때는 셀프 타이머 램프가 깜빡이고 뷰파인더 램프에는 녹색 또는 오렌지색 불이 깜빡입니다.
- 화면 상에 'DSC'라고 표시됩니다.
- 카메라와 USB 포트가 연결되면 절전 기능이 해제됩니다.

※ xD 픽쳐 카드를 교환하기 전에는 반드시 86쪽에 설명한 절차에 따라 카메라와 PC를 분리하십시오.

※ 카메라와 PC 사이에 데이터가 전송되고 있을 때는 절대로 USB 케이블을 분리하지 마십시오. 케이블을 분리하는 방법에 대한 자세한 내용은 86쪽을 참조하십시오.

■ PC 작동

Windows 98/98SE/Me/2000 Professional

※ 설치 과정 도중 Windows CD-ROM이 필요할 수도 있습니다. 이 경우 화면 상에 주어지는 지침에 따라 CD-ROM을 교체하십시오.

- 파인픽스뷰어가 자동으로 시작됩니다.

※ Windows 98SE 화면

- 'Removable Disk' 아이콘이 나타나며, PC를 사용해 카메라와 파일을 주고 받을 수 있습니다.

Windows

Removable Disk

Macintosh

untitled

위 과정이 나타나지 않으면 PC에 필요한 소프트웨어 또는 드라이버가 설치되어 있지 않은 것입니다. 필요한 PC 설치 절차를 따르십시오. 그 다음 카메라와 PC를 연결하십시오.

Windows XP

1. 화면의 오른쪽 아래에 'Found New Hardware' 도움말 메시지가 나타납니다. 이 메시지는 설정이 완료되면 사라집니다. 별도의 조치를 취할 필요는 없습니다.

※ 이 과정은 이후 연결에 반드시 필요하지는 않습니다.

2.AutoPlay' 대화상자에서 설정값을 규정하십시오.

■ 파인픽스뷰어가 조치 목록에 포함되어 있는 경우

'Viewing images using FinePixViewer'를 선택한 다음 'Always do the selected action' 체크박스를 선택하십시오. (이 체크박스는 경우에 따라서 보이지 않을 수도 있습니다.)
[OK] 버튼을 누르면 파인픽스뷰어 가 시작됩니다.

■ 파인픽스뷰어가 조치 목록에 포함되어 있지 않은 경우

'Take no action'을 선택한 다음 'Always do the selected action' 체크박스를 선택하십시오. (이 체크박스는 경우에 따라서 보이지 않을 수도 있습니다.)
[OK] 버튼을 누르면 파인픽스뷰어가 수동으로 시작됩니다.

3. '내 문서' 창에 새로운 'Removable Disk' 아이콘이 나타납니다.

주 의

다음에 카메라를 연결할 때는 'Removable Disk' 아이콘과 이름은 'FinePix' 라는 아이콘과 이름으로 변경됩니다.

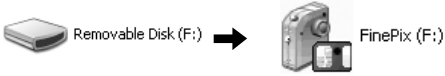

88쪽의 'Using FinePixViewer' 절차를 따르십시오.

7.3 PC-CAM 모드에서 사용

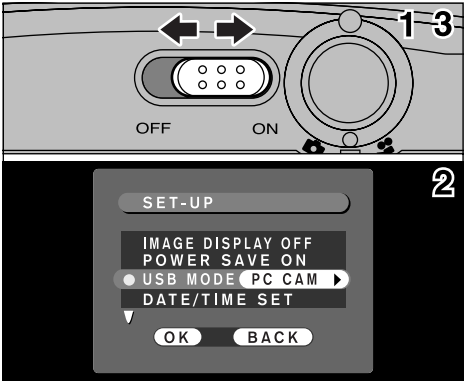

AC 전원 어댑터를 카메라에 달려 있는 DC IN 3V 소켓에 연결한 다음 어댑터 플러그를 콘센트에 연결하십시오.

1. 파워 스위치를 밀어 카메라 전원을 켜십시오.

2. 'SET-UP' 메뉴에서 'USB MODE'를 'PC CAM'으로 설정하십시오(64쪽, 65쪽).

3. 전원 스위치를 밀어 카메라 전원을 끄십시오.

※ 근접 촬영을 위해서 매크로 모드를 선택하십시오(27쪽). 하지만 '' 아이콘은 나타나지 않습니다.

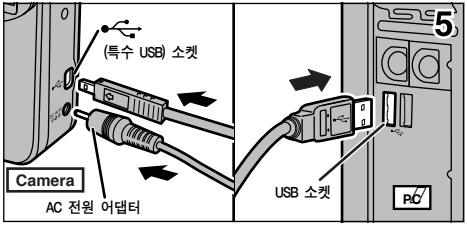

※ 별도 판매

4. PC 전원을 켜십시오.

5. 특수 USB 케이블을 사용해 카메라와 PC를 연결하십시오.

6. 카메라 전원을 켜십시오.

Windows PC를 사용하고 있다면 설치가 완료될 때 드라이버 설정이 자동적으로 이루어집니다. 별도 조치를 취할 필요가 없습니다.

카메라 전원을 끄거나 연결을 끊을 때는 항상 86쪽의 절차를 따르십시오.

※ 전용 USB 케이블이 제대로 연결되었는지, 플러그가 연결 소켓 안으로 완전히 삽입되었는지 확인하십시오.

■ 카메라 조작

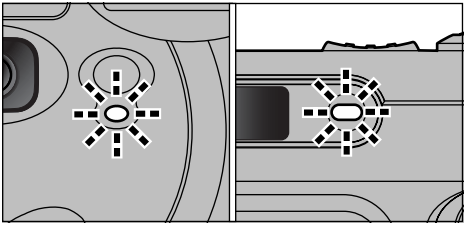

- 카메라와 PC 사이에 데이터가 전송될 때는 셀프 타이머 램프가 깜빡이고 뷰파인더 램프에는 녹색 또는 오렌지색 불이 깜빡입니다.
- 화면 상에 'PC CAM' 이라고 표시됩니다.
- 카메라와 USB 포트가 연결되면 절전 기능이 해제됩니다.

※ 카메라와 PC 사이에 데이터가 전송되고 있을 때는 절대로 USB 케이블을 분리하지 마십시오. 케이블을 분리하는 방법에 대한 자세한 내용은 86쪽을 참조하십시오.

※ 카메라를 PC 카메라로 사용할 때는 형광등 같은 광원을 사용해 촬영 대상을 비추어야 선명한 이미지를 얻을 수 있습니다.

※ 카메라를 PC 카메라로 사용하기 위해 PC에 연결하면 LCD 모니터 상의 색상 명암이 약간 바뀔 수도 있습니다.

■ PC 조작

1. 파인픽스뷰어가 자동적으로 시작되고 PictureHello창이 열립니다.

※ Windows의 경우

위 과정이 나타나지 않으면 PC에 필요한 소프트웨어 또는 드라이버가 설치되어 있지 않은 것입니다. 필요한 PC 설치 절차를 따르십시오. 그 다음 카메라와 PC를 연결하십시오.

2. PC가 작동되는 것을 확인하십시오. 설치 과정은 PC의 시스템에 따라 다를 수 있습니다.

※ 이 과정은 이후 연결시에 반드시 필요한 것은 아닙니다.

Windows 98/98SE/Me

'New Hardware Found'라는 메시지가 나타납니다. 이 메시지는 설정이 완료되면 사라집니다. 별도의 조치를 취할 필요는 없습니다.

※ 설치 과정 도중 Windows CD-ROM이 필요할 수도 있습니다. 이 경우 화면 상에 주어지는 지침에 따라 CD-ROM을 교체하십시오.

Windows 2000 Professional

'Digital Signature Not Found' 대화상자가 나타나면 [Yes] 버튼을 누르십시오.

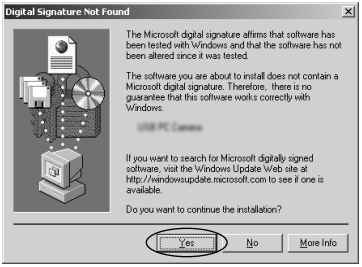

Windows XP

USB PC Camera Driver가 자동적으로 설치됩니다. 다음 화면이 나타나면 [Continue] 버튼을 클릭하십시오.

3. 파인픽스뷰어가 자동으로 시작되고 선명한 이미지를 확인할 수 있습니다.

주 의

선명한 이미지가 나타나지 않으면 파인픽스뷰어 사용자 가이드(PDF파일)의 'Troubleshooting(문제해결)'을 참조하십시오.

주 의

카메라를 PC에 연결하면 파인픽스뷰어와 함께 자동으로 설치된 Exif Launcher에 의해 파인픽스뷰어가 시작됩니다.

7.4 카메라 분리

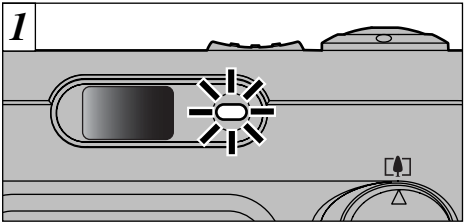

1. 파인픽스뷰어 등을 비롯해 카메라를 사용하고 있는 모든 프로그램을 종료하십시오.

2. 뷰파인더 램프에 녹색 불이 들어오는지, 셀프 타이머가 꺼져있는지(PC와 데이터 전송이 되고 있지 않는지) 확인하십시오.

DSC 연결을 위해서는 다음 2 단계를 따르십시오.
PC CAM 연결을 위해서는 3 단계로 넘어가십시오.

※ PC에 화면에 더 이상 'Copying' 이라는 메시지가 나타나지 않더라도 카메라와 컴퓨터 사이에 데이터가 전송되고 있는 상태일 수도 있습니다. 반드시 뷰파인더 램프가 녹색으로 켜져 있고 셀프 타이머 램프가 꺼져 있는지 확인하십시오.

2 카메라 전원을 끄기 전에는 반드시 아래 절차를 따르십시오. 이 절차는 사용자 PC 시스템에 따라 다릅니다.

Windows98/98SE

PC 조작이 필요하지 않습니다.

Windows Me/2000 Professional/XP

1. '내 컴퓨터' 창에서 'Removable Disk' 아이콘에 커서를 대고 마우스 오른쪽 버튼을 누른 다음 'Eject(꺼내기)' 를 선택하십시오.

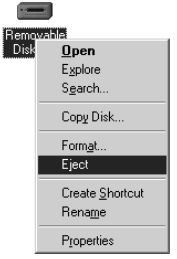

2. 작업 표시줄에서 'Eject' 아이콘에 커서를 대고 마우스 왼쪽 버튼을 누르면 'USB Disk' 가 빠져 나옵니다.

※ Windows Me 화면

3. 다음 그림과 같은 메뉴 옵션이 나타납니다.
옵션을 클릭하십시오.

※ Windows Me 화면

4. 'Eject hardware' 대화상자가 나타납니다. [OK] 버튼을 클릭하십시오.

매킨토시

'Removable drive' 아이콘을 휴지통으로 끌어 넣으십시오.

※ 휴지통으로 끌어 넣을 때 카메라 LCD 모니터에 'REMOVE OK'이 표시됩니다

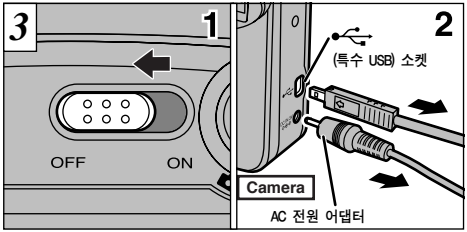

※ 별도 판매

1. 카메라를 켜십시오.

2. 전용 USB 케이블을 카메라에서 분리하십시오.

8. 파인픽스뷰어의 사용

8.1 PC에 이미지 저장

이 단원에서는 파인픽스뷰어의 사용법에 대해 다루고 있습니다. 파인픽스뷰어를 사용할 때 이 단원의 사용법을 참조하십시오.

1. 카메라와 PC를 'DSC' 모드로 연결하십시오(80쪽).

2. 아래 그림에 나타낸 순서대로 폴더를 열면 카메라에 있는 이미지가 요약 보기 부분에 표시됩니다.

Windows

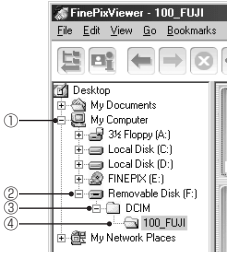

주 의

Windows XP에서는 두 번째 연결 이후부터 'Removable Disk'가 'FinePix'로 표시됩니다.

Mac OS 8.6-9.2

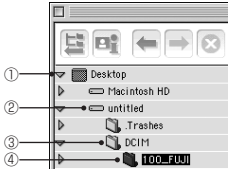

Mac OS X

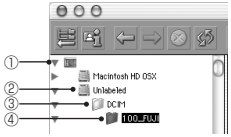

3. [Automatic Taking] 버튼을 클릭하십시오.

여러 이미지를 한번에 복사

4. 파일이 카메라에서 PC로 다운로드 되는지, 사진촬영 날짜 이름의 폴더가 생성되는지 확인하십시오. 아래 그림에 나타낸 폴더를 여십시오.

주 의

플러스 기호 '⊞' (Windows) 또는 화살표 '▶' (Macintosh)를 클릭해 폴더를 여십시오.

Windows

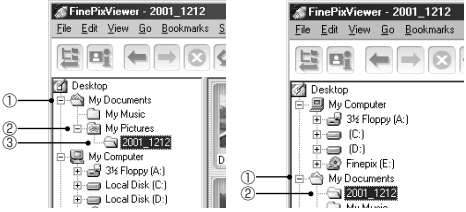

파인픽스뷰어가 설치되어 있는 폴더가 나타납니다.

Mac OS

5. 정지화상 썸네일을 더블클릭하면 이미지 창이 열립니다.

소프트웨어 사용에 대한 더 자세한 내용은 CD-ROM으로부터 설치된 Help 메뉴에 있는 'How to use FinePixViewer'를 참조하십시오.

카메라 전원을 끄거나 연결을 끊을 시에는 항상 86쪽의 절차를 따르십시오.

8.2 FinePix CD 앨범 제작

'ImageMixer VCD for FinePix'를 사용하기 위해서는 CD 앨범 및 비디오 CD를 만들어야 합니다.

- CD-R 또는 비디오 CD를 만들려면 CD-R 드라이브가 필요합니다.
- 더 자세한 내용은 'ImageMixer VCD for FinePix'의 도움말 파일을 참조하십시오.

PIXELA 고객 지원 센터

PIXELA 홈페이지: http://www.ImageMixer.com/(영어, 일본어)
북미(LA): +1-213-341-0163
유럽(U.K.): +44-1489-564-764
아시아(필리핀): +63-2-438-0900
일본(오사카): +81-72-224-0181

8.3 FinePix 인터넷 서비스 (한국에서는 실시예정)

주 의

MAC OS X 사용자는 92쪽은 참조하십시오.

파인픽스뷰어를 사용하면 인터넷을 통해 FinePix 인터넷 서비스에 접속할 수 있습니다.

※ 인터넷에 연결되어 있으면 FinePix 인터넷 서비스 뿐 아니라 온라인 FAQ 및 최신 업데이트도 가능합니다.

※ FinePix 인터넷 서비스에는 인터넷 서비스 사용료 또는 인터넷 사용을 위한 전화료가 포함되지 않습니다.

8.4 사용자 등록

■ Windows 또는 Mac OS 8.6-9.2

주 의

사용자 ID 및 비밀번호는 매우 중요합니다. 잊어버리지 않도록 주의하십시오.

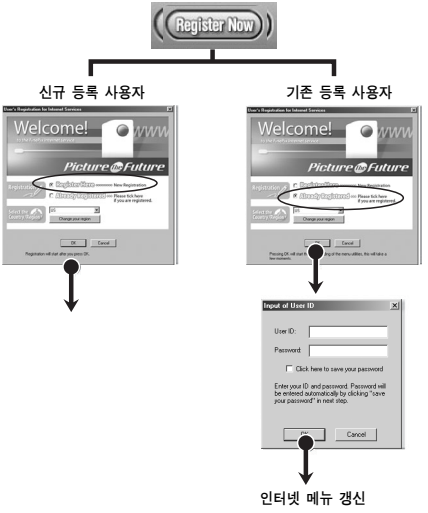

FinePix 인터넷 서비스(한국에서는 실시예정)를 사용하려면 우선 사용자 등록을 해야 합니다.

※ 다음 등록 절차를 따르십시오. 사용자 등록은 무료입니다.

1. 파인픽스뷰어를 시작하십시오.

2. [Register Now] 버튼을 클릭하십시오.

3. 'User's Registration for Internet Services' 대화상자가 열립니다. 오른쪽에 나타낸 것과 같이 [Register Here]을 선택한 다음 현재 살고 있는 지역을 선택하고 [OK] 버튼을 클릭하십시오.

※ 위 과정을 시작하기 전에 인터넷에 연결하십시오.

※ 이미 사용자 등록을 마친 상태라면 'Already Registered' 을 선택하십시오.

※ 현재 거주하는 지역이 목록에 나와있지 않으면 'OTHERS' 를 선택하십시오.

4. 브라우저가 시작되면 화면상에 나타낸 지침에 따라 진행하십시오.

5. 사용자 등록 페이지에 해당 정보를 입력하십시오.

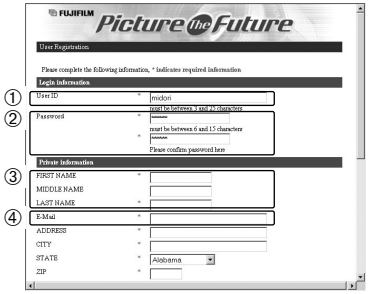

① 원하는 아이디를 입력하십시오.
② 글자와 숫자를 사용해 비밀번호를 입력하십시오. 그 다음 확인을 위해서 비밀번호를 한번 더 입력하십시오.
③ 이름을 입력하십시오.
④ 이메일 주소를 입력하십시오.
⑤ 남은 정보를 마저 입력하십시오.

※ 등록이 완료되면 확인 이메일이 발송됩니다. 메시지를 받아볼 수 있는 이메일 주소를 입력하십시오.
※ 실제 사용자 등록 페이지는 위 그림과 약간 다를 수 있습니다.

6. 필요한 정보가 다 입력되었으면 페이지 하단에 있는 [Registration] 버튼을 클릭하십시오.

등록이 완료되면 확인 이메일이 발송됩니다. 이 메시지가 전송되는데 몇분정도 소요될수 있습니다.

■ Mac OS X

FinePix 인터넷 서비스(한국에서는 실시예정)를 사용하려면 우선 사용자 등록을 해야 합니다.

※ 다음 등록 절차를 따르십시오. 사용자 등록은 무료입니다.

1. 파인픽스뷰어를 더블 클릭하십시오.

2. [User's Registration] 버튼을 클릭하십시오. 'Operation Selection' 대화상자가 나타납니다.

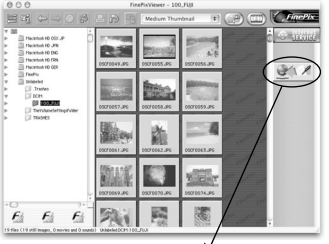

〈사용자 등록 버튼〉

3. 'User's Registration'을 선택한 다음 [OK] 버튼을 누르십시오.

※ 위 과정을 시작하기 전에 인터넷에 연결하십시오.
※ 이미 사용자 등록을 마친 상태라면 'Menu acquisition'을 선택하십시오.

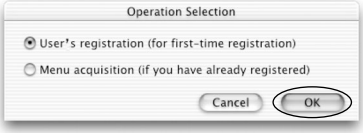

4. 사용자 등록 대화상자가 열립니다. 현재 살고 있는 지역을 선택하고 [OK] 버튼을 클릭하십시오.

※ 실제 사용자 등록 페이지는 이곳에 나타낸 것과 약간 다를 수 있습니다.
※ 현재 거주하는 지역이 목록에 나와있지 않으면 'OTHERS'를 선택하십시오.

5. 브라우저가 시작되면 화면상에 나타낸 지침에 따라 진행하십시오.

6. 사용자 등록 페이지에 해당 정보를 입력하십시오.

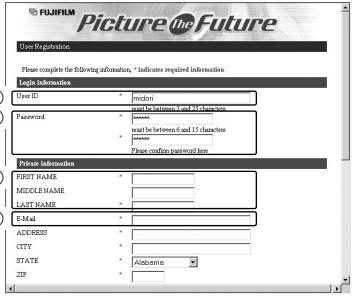

① 원하는 아이디를 입력하십시오.(별명등)
② 글자와 숫자를 사용해 비밀번호를 입력하십시오. 그 다음 확인을 위해서 비밀번호를 한번 더 입력하십시오.
③ 이름을 입력하십시오.
④ 이메일 주소를 입력하십시오.
⑤ 남은 정보를 마저 입력하십시오.

※ 등록이 완료되면 확인 이메일이 발송됩니다. 이 메시지를 받아볼 수 있는 이메일 주소를 입력하십시오.
※ 실제 사용자 등록 페이지는 위 그림과 약간 다를 수 있습니다.

7. 필요한 정보가 다 입력되었으면 페이지 하단에 있는 [Register] 버튼을 클릭하십시오.

등록이 완료되면 확인 이메일이 발송됩니다. 이 메시지가 전송되는데 몇 분 정도 소요될수 있습니다.

8.5 파인픽스뷰어 사용

이 매뉴얼에서 다루지 않은 파인픽스뷰어 에 대한 더 자세한 내용은 Help 메뉴에 있는 'How to Use FinePixViewer'를 참조하십시오.

■ 'How to Use FinePixViewer' 열기

Acrobat Reader가 설치되어 있어야 합니다. Acrobat Reader 설치에 대한 자세한 내용은 75쪽을 참조하십시오.

■ 'How to Use FinePixViewer' 내용

배치 처리, 프린트 명령 등 다양한 주제를 다루고 있습니다.

■ 예: 슬라이드쇼 보기

1. 'FinePixViewer'의 Help 메뉴에서 'How to Use FinePixViewer'를 클릭하십시오.
2. Help 'Bookmarks' 또는 'Contents'에서 해당 항목을 클릭해 관련 내용을 검색하십시오. 여기서 'Viewing Slide Shows'를 선택하십시오.

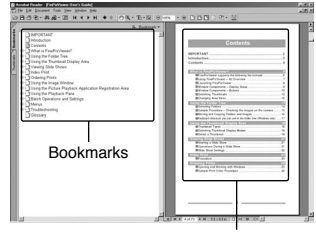

3. 'Viewing Slide Shows' 정보가 표시됩니다. '←' 키를 누르면 이전 페이지를 볼 수 있고 '→' 키를 누르면 다음 페이지를 볼 수 있습니다.

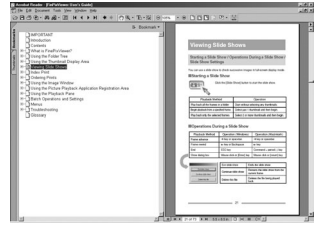

※ Acrobat Reader 사용에 대한 더 자세한 내용은 Acrobat Reader의 Help 메뉴를 참조하십시오.

8.6 소프트웨어 제거

다음은 더 이상 사용하지 않거나 잘못 설치된 소프트웨어를 제거하는 방법입니다.

Windows

1. PC 전원을 켜십시오.
2. 카메라를 분리하십시오(86쪽, 87쪽).
3. 현재 사용하고 있는 모든 프로그램을 종료하십시오.
4. 모든 파일을 닫습니다
5. '내 문서' 창을 열고, 제어판을 열고, 프로그램 추가/제거를 더블 클릭하십시오.

6. 프로그램 추가/제거 등록정보 창이 열립니다. 제거할 소프트웨어를 선택한 다음 [추가/제거] 버튼을 클릭하십시오.

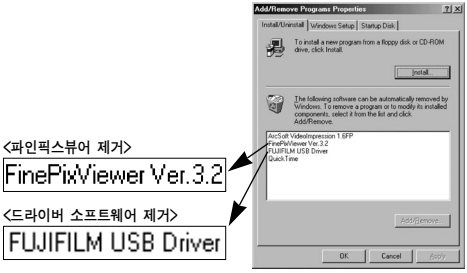

7. 확인 메시지가 나타나면 [OK] 버튼을 클릭하십시오. 일단 [OK]를 클릭하면 취소할 수 없습니다. 신중히 선택하십시오.

8. 자동 삭제가 시작됩니다. 삭제가 완료되면 [OK] 버튼을 클릭하십시오.

Macintosh

주 의

다음은 더 이상 사용하지 않거나 잘못 설치된 소프트웨어를 제거하는 방법입니다.

Mac OS 8.6-9.2

■ Mass Storage Driver 및 PC Camera Driver 제거

1. 카메라가 매킨토시와 분리되었는지 확인하십시오.
2. 'USM04CB'로 시작되는 파일은 모두 휴지통으로 끌어 넣으십시오.
3. 매킨토시를 다시 시작하십시오.
4. 'Special' 메뉴에서 'Empty Trash'를 선택하십시오.

■ Exif Launcher, 파인픽스뷰어, DP Editor 제거

1. 파인픽스뷰어의 'Setting' 메뉴에서 'Exif Launcher Settings' 내의 Exif Launcher를 종료한 다음 Exif Launcher 파일을 시스템 폴더 내의 'Startup Items' 폴더에서 휴지통으로 옮기십시오. 그 다음 'Special' 메뉴에서 'Empty Trash'를 선택하십시오.
2. 파인픽스뷰어와 DP Editor를 종료한 다음 설치된 파인픽스뷰어 폴더를 휴지통으로 끌어 옮기십시오. 그 다음 'Special' 메뉴에서 'Empty Trash'를 선택하십시오.

Mac OS X

■ 파인픽스뷰어의 삭제

파인픽스뷰어와 DP Editor를 종료한 다음 설치된 파인픽스뷰어의 폴더를 휴지통으로 끌어 옮기십시오. 그 다음 'Special' 메뉴에서 'Empty Trash'를 선택하십시오.

시스템 확장 옵션

▶ 이 카메라를 후지필름에서 제공하는 다른 선택사양과 함께 사용하면 훨씬 더 넓은 응용범위를 즐길 수 있습니다.

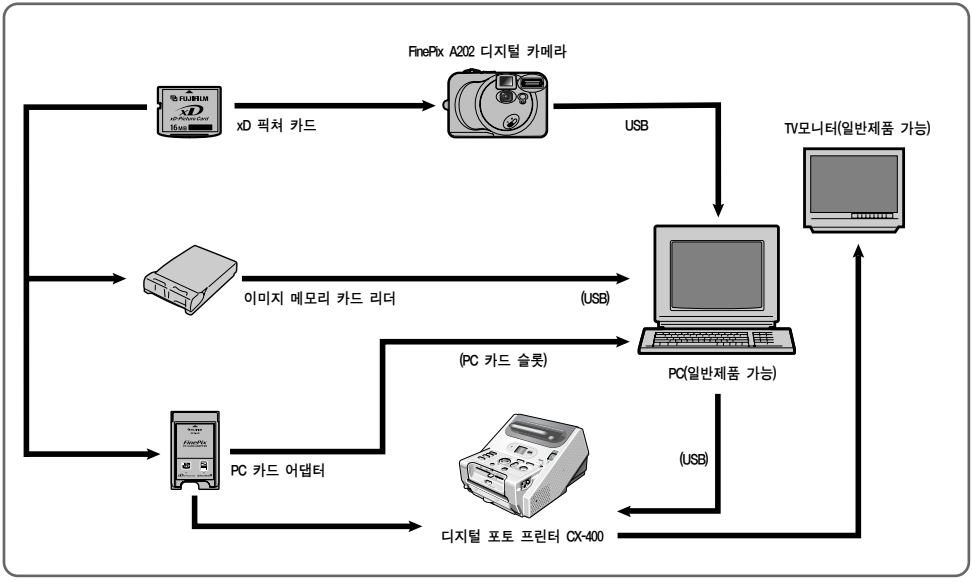

액세서리 가이드

▶ 옵션으로 별매중의 액세서리를 사용하면 FinePix A202 디지털 카메라를 더 쉽고 효과적으로 사용할 수 있습니다. 이 액세서리의 사용법에 대한 더 자세한 내용은 해당 액세서리와 함께 제공되는 사용 설명서를 참조하십시오.
후지필름 홈페이지를 방문하시면 카메라 액세서리에 대한 최신 정보를 확인할 수 있습니다.
http://www.fujifilm.co.kr

● **xD 픽쳐 카드**

기본적으로 제공되는 xD 픽쳐 카드 이외에 여분의 xD 픽쳐 카드를 사용할 수 있습니다.
본 디지털 카메라에는 다음 xD 픽쳐 카드를 사용하십시오.
DPC-16 (16MB)/DPC-32 (32MB)/DPC-64 (64MB)/DPC-128 (128MB)

● **AC 전원 어댑터 AC-3V**

장시간 사진을 찍거나 이미지를 재생할 때, 카메라를 컴퓨터와 연결해 사용할 때는 AC 전원 어댑터를 사용하십시오.

● **후지필름 충전용 배터리 2HR-3UF**

2HR-3UF 배터리 세트에는 고용량 AA형 Ni-MH 배터리 2개가 포함되어 있습니다.

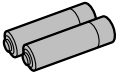

● **후지필름 배터리 충전기와 배터리 BK-NH (유럽형 또는 UK형 플러그)**

BK-NH에는 급속 배터리 충전기 BCH-NH와 Ni-MH 배터리 2개가 포함되어 있습니다.
BCH-NH는 약 2시간동안 Ni-MH 배터리 2개를 충전할 수 있습니다.
동시에 충전 가능한 배터리 수는 최대 4개입니다.

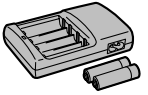

● **SC-FA01**

폴리에스터 소재로 제작된 특수 카메라 케이스로, 카메라를 휴대할 때 흙, 먼지, 기타 충격으로부터 카메라를 보호해 줍니다.

● **DPC-R1 이미지 메모리 카드 리더**

DPC-R1을 사용하면 PC와 이미지 메모리 카드(Xd 픽처 카드 및 스마트미디어) 사이에 이미지를 쉽고 빠르게 전송할 수 있습니다.
DPC-R1에는 고속 파일 전송을 위해 USB 인터페이스가 사용됩니다.

- Windows 98/98SE, Windows Me, Windows 2000 Professional, Windows XP, Mac OS 8.6-9.2, Mac OS X(10.1.2-10.1.3)과 호환되며, USB를 표준으로 지원하는 모델과도 호환됩니다.
- 스마트미디어(3.3V, 4MB-128MB)와 호환

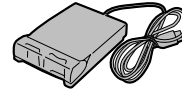

● **DPC-AD PC 카드 어댑터**

PC 카드 어댑터를 사용하면 xD 픽처 카드와 스마트미디어를 PC Card Standard ATA(PCMCIA 2.1)과 부합되는 PC 카드로 사용할 수 있습니다.

- 스마트미디어(3.3V, 4MB-128MB)와 호환

올바른 카메라 사용법

▶ 카메라를 올바르게 사용하기 위해서는 114쪽의 '안전 주의사항'과 함께 아래 내용을 잘 숙지하십시오

■ **피해야 할 장소**

다음과 같은 장소에는 카메라를 보관하지 마십시오.

- 물이 있거나, 습도가 높거나, 먼지가 많이 내리는 곳
- 직사광선이 비추거나 여름에 밀폐된 자동차 실내와 같이 급격히 온도가 올라가는 곳
- 온도가 매우 낮은 곳
- 강한 진동이 있는 곳
- 연기 또는 스팀에 영향을 받는 곳
- 모터, 변압기, 자석 주변과 같이 강한 자기장이 가해지는 곳
- 살충제 등 화학약품과 접촉될 수 있는 곳

■ **카메라에 물또는 모래가 들어가지 않도록 주의 하십시오**

FinePix A202 디지털 카메라는 물 또는 모래에 특히 영향을 많이 받습니다. 모래사장 또는 물과 가까이 있다면 카메라가 물 또는 모래에 노출되지 않도록 주의하십시오. 카메라를 젖은 곳에 올려두지 않도록 주의하십시오. 카메라 안으로 물이나 모래가 들어가면 치명적인 고장을 일으킬 수 있습니다.

■ **결로현상의 주의**

카메라가 추운 곳에서 갑자기 따뜻한 곳으로 옮겨지면 카메라 또는 렌즈 내부에 물방울이 맺힐 수 있습니다(응결). 만약 이 현상이 발생되면 카메라 전원을 끈 다음 한 시간 정도 사용하지 말고 기다리십시오. 응결 현상은 xD 픽쳐 카드에서도 발생할 수 있습니다. 이런 경우 xD 픽쳐 카드를 제거한 다음 약간의 시간이 흐른 뒤에 다시 사용하십시오.

■ **장시간 사용하지 않을 경우**

카메라를 장시간 사용하지 않을 경우 카메라에서 배터리와 xD 픽쳐 카드를 제거한 다음 보관하십시오.

■ **카메라 청소**

- 압축 공기솔로 렌즈, LCD 모니터 화면, 뷰파인더에 묻어 있는 먼지를 제거한 다음 부드럽고 깨끗한 천으로 가볍게 닦아 주십시오. 흙이 묻어 있으면 렌즈 세척액과 후지필름 렌즈 청소용 종이를 사용해서 부드럽게 닦아 주십시오.
- 렌즈, LCD 모니터, 뷰파인더가 딱딱한 물체에 긁혀 흠집이 생기지 않도록 주의하십시오.
- 부드럽고 잘 마른 천으로 카메라 본체를 닦아 주십시오. 신나, 벤진, 살충제 등 휘발성 물질을 사용하지 마십시오. 이런 휘발성 물질은 카메라 본체와 반응해 변형을 일으키거나 코팅이 벗겨질 수도 있습니다.

■ **해외에서의 사용**

이 카메라를 해외 여행에 가지고 갈 때는 수하물 가방에 넣지 마십시오. 공항에서 가방을 취급할 때 심한 충격이 가해져 외관상 아무런 이상이 없어 도 내부적으로 심한 손상을 받을 수도 있습니다.

전원 공급 주의사항

사용 가능한 배터리

- AA형 알카라인 배터리 또는 Ni-MH 배터리
  AA형 망간 배터리, 리튬 배터리, 니켈-카드뮴 배터리를 사용하지 마십시오. 이런 종류의 배터리는 사용 중 열이 발생하기 때문에 카메라가 손상되거나 오류를 일으킬 수도 있습니다.
- 알카라인 배터리의 수명은 각 브랜드마다 다를 수 있습니다. 사용자가 별도로 구입한 알카라인 배터리의 수명은 이 카메라와 함께 제공된 알카라인 배터리보다 짧을 수 있습니다.

배터리 주의사항

배터리를 잘못 사용하면 내부 배터리 액이 새거나, 과열되거나, 불이 붙거나, 터질 수도 있습니다. 반드시 아래 주의사항을 따르십시오.

- 배터리를 가열하거나 불 속에 던지지 마십시오.
- 배터리가 목걸이나 머리핀 등 금속 물체와 접촉하도록 보관하지 마십시오. 특히 배터리 양극이 이들 물체와 접촉하지 않도록 주의하십시오.
- 배터리가 담수 또는 바닷물과 접촉되지 않도록 주의하십시오. 특히 단자 부분이 젖지 않도록 주의하십시오.
- 배터리를 변형하거나, 분해하거나, 개조하지 마십시오.
- 배터리 외피를 벗기거나 자르지 마십시오.
- 배터리를 떨어뜨리거나 배터리에 심한 충격을 가하지 마십시오.
- 내부 배터리 액이 새거나, 변형되었거나, 색이 변했거나, 기타 이상한 물질이 묻어 있는 배터리를 사용하지 마십시오.
- 배터리를 습기가 매우 많은 곳에 보관하지 마십시오.
- 배터리를 아이들의 손이 닿지 않는 곳에 보관하십시오.
- 배터리를 카메라에 넣을 때 배터리 극성이 맞도록 주의하십시오.
- 사용하던 배터리와 새 배터리를 함께 사용하지 마십시오. 충전용 배터리의 경우, 새로 충전된 배터리와 기존에 사용 중이던 배터리를 함께 사용하지 마십시오. 종류나 상표가 다른 배터리를 함께 사용하지 마십시오.
- 카메라를 장기간 사용하지 않을 경우 배터리를 카메라에서 제거하십시오. (카메라에서 배터리를 제거하면 카메라의 날짜 및 시간 설정은 해제됩니다.)
- 방금 전까지 사용되던 배터리는 온도가 올라가 있는 상태입니다. 카메라 전원을 끈 후 배터리 온도가 내려간후 제거하십시오.
- 배터리를 새 것으로 교체할 때는 반드시 2개를 한꺼번에 교체하십시오. 여기서 '새 것'이란 새로 구입한 것 또는 완전히 충전된 배터리를 지칭합니다
- 일반적으로 10℃ 이하의 추운 곳에서는 배터리 성능이 저하되고 사용시간도 짧아질 수 있습니다. 이는 알카리인 배터리의 일반적인 특성입니다. 추운 곳에서 사용할 때는 알카라인 배터리를 주머니 속등의 따뜻한 곳에 두어 따뜻하게 만든 뒤 카메라에 설치하십시오. 가열기구 또는 뜨거운 물체를 이용해 배터리를 따뜻하게 만들 경우 직접 닿지 않도록 주의하십시오.
- 지문이나 기타 이물질이 배터리 단자에 묻으면 배터리 성능이 급격히 낮아져 찍을 수 있는 사진 수가 적어질수가 있습니다. 배터리를 카메라에 넣기 전에 부드럽고 마른 천으로 배터리 터미널을 잘 닦아 주십시오.

전원 공급 주의사항

⚠ 배터리 액이 흘러 나오면 배터리 실을 깨끗이 닦아 청소한 다음 새 배터리로 교체하십시오.

⚠ 배터리 액이 손 또는 옷에 묻으면 흐르는 물로 완전히 닦아 내십시오. 배터리 액이 눈에 들어가면 매우 위험합니다. 만약 배터리 액이 눈에 들어가면 눈을 문지르지 마십시오. 깨끗한 물로 눈을 씻어 낸 다음 병원에서 적절한 치료를 받으십시오.

■ **배터리 처분**

배터리를 처분할 때는 쓰레기 처분 규정을 따르십시오.

■ **소형 충전식 배터리(Ni-MH 배터리) 주의사항**

- AA형 Ni-MH 배터리를 충전할 때는 반드시 해당 배터리 충전기를 사용하십시오. 배터리 충전기와 함께 제공된 사용 지침에 따라 충전하십시오.
- 해당 충전기에 사용되도록 고안된 배터리 이외에 다른 유형의 배터리는 사용하지 마십시오.
- 배터리를 충전하고 난 직후에는 뜨거워질수 있습니다
- Ni-MH 배터리는 충전된 상태로 제공되지 않습니다. 사용하기 전에 반드시 충전하십시오.
- 카메라는 전원이 꺼져도 최소한의 전원이 사용되도록 설계되어 있습니다. 장시간 사용하지 않을 때는 Ni-MH 배터리를 반드시 제거하십시오. 이를 따르지 않으면 배터리가 지나치게 방전되거나 나중에 다시 충전되더라도 사용할 수 없게 될 수도 있습니다.
- Ni-MH 배터리는 사용하지 않더라도 자체적으로 조금씩 방전됩니다. Ni-MH 배터리를 사용하기 전에는 반드시 충전하십시오. 올바르게 충전했는데도 배터리가 오래가지 못하는 것은 배터리 수명이 다 되었다는 것을 의미합니다. 이런 경우 새 것으로 교체하십시오.
- Ni-MH 배터리의 단자에 지문 등 이물질이 묻어 있으면 배터리를 오래 사용할 수 없습니다. 이런 경우 배터리 단자 부분을 깨끗하고 마른 천으로 잘 닦아 주십시오. 그 다음 남아있는 충전량을 모두 소모한 뒤 다시 충전하십시오.
- 새로 구입 했다 하여도 장시간 보관하고 있던 배터리는 충분히 충전되어 있지 않을 수도 있습니다. 이런 경우 배터리 충전 경고가 표시되거나 찍을 수 있는 사진 수가 매우 낮게 표시됩니다. 이는 배터리가 갖고 있는 본래 특성으로, 특별한 결함이 있는 것은 아닙니다. 반복해서 충전한후 3, 4회 사용하면 정상 상태로 돌아옵니다.
- Ni-MH 배터리가 완전히 충전되기 전에 반복해서 재충전하면 '메모리 효과'가 나타나서 아직 충분한 양이 남아 있어도 배터리 충전 경고 표시가 나타날 수 있습니다. 배터리를 다시 원래 상태로 되돌리려면 배터리를 모두 소비한 다음 재충전하십시오.

  ※ 메모리 효과: 배터리 특성에 영향을 미치는 효과로, 용량이 줄어듭니다.

AC 전원 어댑터

FinePix A202 디지털 카메라에는 반드시 별도 판매되는 AC-3V 전원 어댑터만을 사용하십시오. 다른 AC 전원 어댑터는 카메라에 손상을 줄 수 있습니다.

- AC 전원 어댑터는 실내에서만 사용되도록 설계되었습니다.
- 연결 코드 플러그를 카메라의 DC 입력단자에 확실히 연결하십시오.
- 카메라의 DC 입력단자에서 코드를 뽑기 전에 카메라의 전원을 끄십시오. 코드를 뽑을 때는 플러그를 잡고 당겨 빼십시오. 코드를 잡아당기지 마십시오.
- 이 AC 전원 어댑터를 지정된 장치 이외의 어떤 장비에도 사용하지 마십시오.
- AC 전원 어댑터는 사용 도중 온도가 올라갑니다. 하지만 정상적인 상태로, 결함이 있는 것은 아닙니다.
- AC 전원 어댑터를 분해하지 마십시오. 심각한 손상을 유발할 수도 있습니다.
- 온도 및 습도가 높은 곳에서는 AC 전원 어댑터를 사용하지 마십시오.
- AC 전원 어댑터를 떨어뜨리거나 심한 충격을 주지 마십시오.
- AC 전원 어댑터는 사용 도중 소리가 날 수도 있습니다. 하지만 정상적인 상태로, 결함이 있는 것은 아닙니다.
- 라디오 근처에서 사용하면 전파 방해가 생길 수도 있습니다. 라디오와 가까운 곳에서 사용하지 마십시오.

xD 픽쳐 카드 주의사항

■ **이미지 메모리 카드**

- 이 이미지 메모리 카드, 즉 xD 픽쳐 카드는 디지털 카메라 용으로 개발된 새로운 이미지 저장 매체입니다. xD 픽쳐 카드는 디지털 이미지 데이터를 저장하기 위한 반도체 메모리(NAND형 플래시 메모리)로 구성되어 있습니다.
  저장 과정은 전자적 신호으로 이루어지며, 기존 이미지 데이터를 지우거나 새로운 이미지 데이터를 기록할 수도 있습니다.
- 새로 구입한 메모리 카드를 사용하거나 PC로 초기화한 메모리 카드를 사용할 때는 디지털 카메라에 사용하기 전에 그 카드를 포맷하십시오.

■ **데이터 보호**

- 다음과 같은 상황에서는 데이터가 손상될 수도 있습니다. 후지필름은 데이터 손상에 대한 책임이 없습니다.
  1. 저장, 삭제, 초기화, 재생 등 메모리 카드가 사용되고 있을 때 메모리 카드를 제거하거나 전원을 끄는 경우
  2. 사용자 또는 제3자가 메모리 카드를 부적절한 방법으로 사용하거나 취급한 경우
- 중요한 데이터는 MO 디스크, CD-R, 하드 디스크 등 별도의 저장 매체에 저장해두는 것이 좋습니다.

■ **xD 픽쳐 카드를 사용할 때 주의사항**

- xD 픽쳐 카드는 아이들의 손이 닿지 않는 곳에 보관하십시오. 아이들이 xD 픽쳐 카드를 삼킬 수 있는 사고가 발생할 수도 있기 때문에 xD 픽쳐 카드를 보관할 때는 특히 이 점에 주의하십시오. 만약 xD 픽쳐 카드를 삼켰다면 호흡 곤란이 생길 수 있습니다. 아이가 xD 픽쳐 카드를 삼켰을 경우 병원에 가서 적절한 치료를 받으십시오.
- xD 픽쳐 카드를 카메라에 제대로 삽입하십시오.
- 메모리 카드는 정밀 전자 장치입니다. 세게 누르거나, 충격을 가하거나, 구부리지 마십시오.
- 고온, 다습, 부식성 환경에서는 사용하지 마십시오.
- 메모리 카드의 접촉 부분에 지문, 먼지 등 이물질이 묻어 있으면 부드럽고 마른 천으로 닦아 내십시오.
- 더러워지면 부드럽고 마른 천으로 깨끗이 닦아 주십시오.
- 휴대하고 다니거나 보관할 때는 이 디지털 카메라와 함께 제공된 정전기 방진 케이스에 보관하십시오. 가급적 저장 케이스를 사용하십시오.
- xD 픽쳐 카드는 오랫동안 사용할 수 있지만, 많은 시간 사용시 수명이 다되어 그 성능을 발휘하지 못할수도 있습니다. 이런 경우 새 것으로 교체하십시오.
- 데이터가 저장되거나, 삭제되거나, 재생되고 있거나 xD 픽쳐 카드가 포맷되고 있을 때는 xD 픽쳐 카드를 제거하거나 카메라 전원을 끄지 마십시오. xD 픽쳐 카드가 손상을 입을 수 있습니다.

FinePix A202 디지털 카메라는 xD 픽쳐 카드와 함께 사용하는 것이 좋습니다.
후지필름에서 제공하는 것 이외의 이미지 메모리 카드를 사용하면 최상의 화질을 얻을 수 없을 수도 있습니다.

- 오랫동안 사진을 찍거나 재생한 뒤 xD 픽쳐 카드는 온도가 올라갑니다. 하지만 정상적인 상태로, 결함이 있는 것은 아닙니다.
- xD 픽쳐 카드에 라벨을 붙이지 마십시오.
- 카드를 삽입하거나 제거할 때 라벨이 벗겨져 오류가 발생할 수 있습니다.

■ **xD 픽쳐 카드를 PC와 함께 사용할 때 주의사항**

- PC에서 사용되던 xD 픽쳐 카드를 사용해 사진을 찍으려면 먼저 카메라에서 xD 픽쳐 카드를 포맷하십시오.
- xD 픽쳐 카드를 카메라에서 포맷한 뒤 사진을 찍고 이미지를 기록하면 해당 폴더가 자동으로 생성됩니다. 이미지 데이터는 이 폴더 안에 저장됩니다.
- PC에서 xD 픽쳐 카드에 있는 이 폴더 또는 파일 이름을 바꾸거나 이 폴더를 삭제하지 마십시오. 그러면 카메라에서 xD 픽쳐 카드를 사용할 수 없게 됩니다.
- xD 픽쳐 카드에 있는 이미지 데이터를 삭제할 때는 반드시 카메라를 사용하십시오.
- 이미지 데이터를 편집하려면 이미지 데이터를 PC의 하드 디스크로 복사한 다음 복사된 파일을 편집하십시오.
- 카메라에서 사용 이외의 파일을 복사하지 마십시오.

■ **규격**

타입	디지털 카메라용 이미지 메모리 카드 (xD 픽쳐 카드)
메모리 타입	NAND형 플래쉬 메모리
사용	조건 온도: 0℃-+40℃ 습도: 최대 80% (응결 없음)
치수	25mm x 2.2mm x 20mm (WxHxD)

경고 표시

▶ 다음 경고는 LCD 모니터 상에 표시됩니다.

경고 표시	설명	해결방법
(빨간색 불) (빨간색 불 깜빡임)	• 배터리가 거의 다 소모되었기 때문에 재충전이 필요합니다.	• 배터리를 교환하거나 새 배터리를 준비하십시오.
	• 셔터 속도가 매우 낮기 때문에 카메라가 흔들릴 수 있습니다.	• 플래쉬를 사용해 촬영하십시오. 장소 및 모드에 따라서는 삼각대가 필요할 수도 있습니다.
! NO CARD	• xD 픽쳐 카드가 설치되지 않았습니다.	• xD 픽쳐 카드를 적절한 방법으로 설치하십시오.
! CARD NOT INITIALIZED	• xD 픽쳐 카드가 포맷되지 않았습니다. • xD 픽쳐 카드 접촉 부위에 이물질이 묻어 있습니다. • 카메라 결함	• xD 픽쳐 카드를 포맷하십시오. • xD 픽쳐 카드의 접촉 부위에 묻어 있는 이물질을 부드럽고 마른 천으로 닦아 내십시오. xD 픽쳐 카드를 포맷할 필요가 있을 수도 있습니다. 에러 메시지가 계속 나타나면 xD 픽쳐 카드를 교체하십시오. • 후지필름 대리점에 연락하십시오.
! CARD ERROR	• xD카드의 접촉부가 더럽습니다. • xD카드가 손상되었습니다 • xD카드가 잘못 포멧되었습니다. • 카메라고장	• 부드러운천으로 xD카드의 접촉부를 닦아줍니다. 계속해서 에러메세지가 표시되면 xD카드를 교체하십시오. • 후지필름 대리점에 문의 하십시오
! CARD FULL	• D 픽쳐 카드 용량이 다 찼습니다.	• 이미지를 삭제하거나 빈공간이 넉넉한 다른 xD 픽쳐 카드를 사용하십시오.
! READ ERROR	• 카메라에 저장되어 있는 않은 프레임을 재생하려 합니다. • xD 픽쳐 카드 접촉 부분에 이물질이 묻어 있습니다. • 녹화 시간이 20초 이상인 동영상을 재생하려고 하고 있습니다.	• 이미지를 재생할 수 없습니다. • xD 픽쳐 카드의 접촉 부위에 묻어 있는 이물질을 부드럽고 마른 천으로 닦아 내십시오. xD 픽쳐 카드를 포맷할 필요가 있을 수도 있습니다. • 20초 이상의 동영상을 재상할 수 없습니다.

경고 표시	설명	해결방법
!FILE NO. FULL	• 재생 프레임 수가 999-9999에 도달했습니다.	• 포맷한 xD 픽쳐 카드를 사용해 사진을 찍으십시오.
!WRITE ERROR	• xD 픽쳐 카드에 오류가 있거나 xD 픽쳐 카드와 카메라 사이의 연결에 오류가 있기 때문에 데이터를 저장할 수 없습니다. • 촬영한 이미지 크기가 너무 크기 때문에 xD 픽쳐 카드에 저장할 수 없습니다.	• xD 픽쳐 카드를 다시 삽입하거나 카메라를 껐다가 다시 켜십시오. • 새로운 xD 픽쳐 카드를 사용하십시오.
!PROTECTED FRAME	• 보호 기능이 설정된 프레임이 있습니다.	• 보호 기능이 설정된 파일은 삭제되지 않습니다. 카메라를 사용해 보호 기능을 해제하십시오.
!DPOF FILE ERROR	• DPOF 프레임 설정에서 1000 프레임 이상의 프린트가 설정되었습니다.	• 프린트할 수 있는 최대 프레임 수는 999입니다.

문제 해결

▶ 카메라에 이상이 있으면 다음 사항을 점검해 보십시오.

문제	원인	해결방법
전원이 들어오지 않습니다.	• 배터리가 다 소모되었습니다. • AC 전원 어댑터 플러그가 콘센트에 연결되지 않았습니다.	• 배터리를 교체하십시오. • 어댑터가 제대로 연결되었는지 확인하십시오.
작동 중 전원이 꺼집니다.	• 배터리 가 다 소모되었습니다.	• 배터리를 교체하십시오.
배터리가 너무 빨리 소모됩니다.	• 너무 추운 곳에서 카메라를 사용하고 있습니다. • 연결 단자에 이물질이 묻어 있습니다. • 배터리가 다 소모되었습니다.	• 베터리를 주머니 속과 같이 따뜻한 곳에 두어 따뜻하게 만든 뒤 사진을 찍기 직전에 카메라에 넣은 다음 사진을 찍으십시오. • 배터리 연결 부분을 깨끗하고 마른 수건으로 닦아 주십시오. • 새 배터리를 구입하십시오.
셔터를 눌러도 사진이 찍히지 않습니다.	• xD 픽쳐 카드가 삽입되지 않았습니다. • xD 픽쳐 카드 용량이 다 찼습니다. • xD 픽쳐 카드가 포맷되지 않았습니다. • xD 픽쳐 카드 연결 부분에 이물질이 묻어 있습니다. • xD 픽쳐 카드가 손상되었습니다. • 절전 기능이 작동해 카메라 전원이 꺼졌습니다. • 배터리가 다 소모되었습니다.	• xD 픽쳐 카드를 삽입하십시오. • 새로운 xD 픽쳐 카드를 삽입하거나 필요 없는 사진을 데이터를 삭제하십시오. • xD 픽쳐 카드를 포맷하십시오. • xD 픽쳐 카드 연결 부분을 깨끗하고 마른 수건으로 닦아 주십시오. • 새로운 xD 픽쳐 카드를 삽입하십시오. • 카메라 전원을 켜십시오. • 새 배터리를 구입하십시오.

문제	원인	해결방법
플래쉬가 켜지지 않습니다.	• 플래쉬 설정이 플래쉬 금지 모드로 설정되어 있습니다. • 플래쉬가 충전 중일 때 셔터 버튼을 눌렀습니다. • 배터리가 다 소모되었습니다.	• 플래쉬 설정을 자동 모드, 적목 감소 모드, 강제 플래쉬 모드 중 한 가지로 변경하십시오. • 셔터 버튼을 누르기 전에 충전이 다될 때 까지 기다리십시오. • 새 배터리를 구입하십시오.
플래쉬를 사용해 사진을 찍었는데도 재생 이미지가 너무 어둡습니다.	• 찍은 대상이 너무 멀리 떨어져 있습니다. • 사진을 찍을 때 손가락이 플래쉬 또는 플래쉬 제어 센서를 가렸습니다.	• 대상에게 가까이 다가가 찍으십시오. • 카메라를 적절하게 잡으십시오.
이미지가 선명하지 못합니다.	• 렌즈가 더럽습니다. • 근접촬영 선택 스위치를 '🌷'에 맞춘 상태에서 너무 멀리 떨어진 대상을 찍었습니다.	• 렌즈를 청소하십시오. • 근접촬영 모드를 취소하십시오.
이미지에 얼룩이 보입니다.	• 더운 곳에서 저속 셔터 설정으로 사진을 찍었습니다.	• 이 문제는 CCD의 특징으로, 카메라에는 결함이 없습니다.
xD 픽쳐 카드를 포맷할 수 없습니다.	• xD 픽쳐 카드 접촉 부분에 이물질이 묻어 있습니다.	• xD 픽쳐 카드의 접촉 부분을 깨끗하고 마른 수건으로 닦아 주십시오.

문제 해결

▶ 카메라에 이상이 있으면 다음 사항을 점검해 보십시오.

문제	원인	해결방법
ERASE ALL 기능이 작동하지 않습니다. 프레임 삭제 기능이 작동하지 않습니다.	• 보호 기능이 설정된 프레임이 있습니다.	• 카메라를 사용해 보호 기능을 해제하십시오.
모드 스위치를 사용해도 반응이 없습니다.	• 카메라 오작동 • 배터리가 다 소모 되었습니다.	• 배터리를 제거하거나 AC 전원 어댑터를 분리하십시오. 그 다음 배터리를 다시 설치하거나 AC 전원 어댑터를 다시 연결한 다음 다시 작동해 보십시오. • 새 배터리를 구입하십시오.
카메라가 PC에 연결되어 있을 때 촬영한 이미지가 카메라의 LCD 모니터에 나타납니다.	• 특수 USB 케이블이 PC 또는 카메라에 제대로 연결되지 않았습니다. • PC 전원이 꺼져있습니다.	• 카메라와 USB 케이블을 제대로 연결하십시오. • PC 전원을 켜십시오.
카메라가 잘 작동하지 않습니다.	• 카메라가 보이지 않은 어떤 손상을 입었습니다.	• 배터리를 꺼냈다가 끼운 뒤 다시 작동해 보십시오.

용어 설명

DPOF: Digital Print Order Format
DPOF는 저장 매체에 대한 정보를 기록하기 위해 사용되는 포맷으로, 이를 통해 디지털 카메라를 이용해 촬영한 프레임 중 어떤 것을 프린트하며, 각 이미지마다 얼마나 많은 양의 프린트를 할지 결정하게 됩니다.

EV
노출을 결정하는 변수입니다. EV는 찍고자 하는 대상의 밝기와 필름 또는 CCD의 감도(속도)에 따라 결정됩니다. 밝은 대상에서는 EV가 높아지고 어두운 대상에서는 EV가 낮아집니다. 대상의 밝기는 변하기 때문에 디지털 카메라에서는 조리개와 셔터 속도를 조절해서 CCD에 가해지는 빛의 양을 일정하게 유지합니다. CCD에 가해지는 빛의 양이 두 배가 되면 EV는 1만큼 증가합니다. 반대로 빛의 양이 반으로 약해지면 EV는 1만큼 감소합니다.

JPEG: Joint Photographics Experts Group
칼라 이미지를 압축하고 저장하는데 사용되는 파일 포맷으로, 압축율을 선택할 수 있지만 압축률이 높을수록 화질은 떨어집니다.

Motion JPEG
AVI 파일 포맷으로 이미지와 소리를 하나의 파일로 처리합니다. 이 파일의 이미지는 JPEG 포맷으로 저장됩니다. Motion JEPG는 QuickTime 3.0 또는 이후 버전으로 재생할 수 있습니다.

PC 카드
PC 카드 표준을 만족하는 카드를 포괄적으로 지칭하는 용어

PC 카드 표준
PCMCIA에서 규정한 PC 카드에 대한 표준

화이트 밸런스
사람의 눈은 어떤 종류의 빛이라도 그것에 적응하기 때문에 흰색 물체가 흰색으로 보이는 것입니다. 반면 디지털 카메라와 같은 장치는 어떤 물체 주변 빛의 색에 적합하도록 흰색의 균형을 조절함으로써 흰색 물체를 흰색으로 보게 됩니다. 이처럼 조절하는 과정을 화이트 밸런스 조절이라고 합니다. 자동으로 화이트 밸런스를 조절하는 기능을 자동 화이트 밸런스 기능이라고 합니다.

제품 사양

AC 전원 어댑터

- **모델**: 디지털 카메라 FinePix A202
- **유효 화소 수**: 2백만 화소
- **CCD 센서**
  1/2.7인치 사각형 화소 CCD / RGB 필터
  (전체 화소 수: 211만 화소)
- **해상도:** 1600x1200 픽셀/ 1280x960픽셀/640x480픽셀
- **파일 포맷**
  정지화상: JPEG (Exif Ver. 2.2) / DPOF 호환
  동영상: AVI 포맷, Motion JPEG
  ※ 카메라 파일 시스템을 위한 설계 규정 준수
- **뷰파인더:** Inverted Galien 파인더: 프레임 커버율 80%
- **렌즈:** Fujinon 광학 고정 초점 렌즈
- **조리개:** F4.6/F9.5 (자동 선택)
- **저장 매체:** xD 픽쳐 카드 (16MB-128MB)
- **초점 거리 :** f=5.5mm (35mm 카메라의 36mm와 동급)
- **노출 제어**
  64존 TTL 계측, 프로그램 AE
  (수동 모드에서 노출 보정 가능)
- **감도:** ISO 100과 동급
- **화이트 밸런스:** 자동 (수동 모드에서 7 포지션 선택 가능)
- **초점 범위:**
  일반: 약 80cm-무한대
  근접촬영: 약 8cm-13cm
- **셔터 속도:** 가변 속도, 1/2초-1/1000초 (기계 셔터와 결합)
- **플래쉬**
  유효 범위: 약 0.8m-3.0m
  플래쉬 모드: 자동, 적목 감소, 강제 플래쉬, 플래쉬 금지, 슬로우 싱크로
- **LCD 모니터:** 1.5인치, 55,000 화소 D-TFD
- **셀프 타이머:** 10초 타이머

- **xD 픽쳐 카드 당 사용 가능한 표준 사진 수/기록 시간**

화질 모드	2M · F	2M · N	1M	0.3M	320	160
화소 수	1600×1200		1280×960	640×480	320×240	160×120
이미지 크기	약 620KB	약 390KB	약 320KB	약 130KB	–	–
DPC-16 (16MB)	25	39	49	122	약 1.5분	약 5.0분
DPC-32 (32MB)	50	79	99	247	약 3.1분	약 10.1분
DPC-64 (64MB)	101	159	198	497	약 6.4 분	약 20.2분
DPC-128 (128MB)	204	319	398	997	약 12.9분	약 40.6분

입력/출력 단자

● **DC IN 3V 소켓 (전원 입력)**
해당 AC 전원 어댑터용 소켓 (별도 판매)

● **(특수 USB) 소켓**
USB (1): PC와 데이터 전송용

전원 공급 및 기타

● **전원 공급**
다음 제품만 사용하십시오.
- 2AA형 알카라인 배터리
- 2AA형 Ni-MH 배터리 (별도 판매)
- AC 전원 어댑터 AC-3V (별도 판매)

● **배터리를 사용할 때 찍을 수 있는 프레임 수**

배터리 종류	LCD 모니터 ON	LCD 모니터 OFF
알카라인 배터리	약 180프레임	약 270프레임
Ni-MH 배터리 HR-3UF	약 270프레임*	약 400프레임*

(조건: 절전 모드 ON, 완전히 충전된 Ni-MH 배터리 사용)

위 프레임 수는 상온에서 반만 플래쉬를 사용했을 때 연속적으로 찍을 때를 기준으로 합니다. 위 데이터는 주변 온도와 배터리 충전량에 따라 다를 수 있습니다. 추운 곳에서는 찍을 수 있는 프레임 수 또는 촬영이 가능한 시간이 줄어듭니다.

● **사용 조건**
온도: 0˚C ~ +40˚C
습도: 최대 80% (응결 없음)

● **카메라 치수**
98.5mm x 65.5mm x 40.5mm (액세서리 및 부착물 제외)

● **카메라 무게**
약 132g (액세서리, 배터리, xD 픽쳐 카드 미포함)

● 사진을 촬영할 때 무게
약 190g (배터리와 xD 픽쳐 카드 포함)

● **액세서리**
7쪽 참조

● **옵션 액세서리**
98쪽, 99쪽 참조

※ 위 제품사양은 예고없이 변경될 수 있습니다. 후지필름은 사용자 매뉴얼에 포함된 오류로 인해 발생되는 피해에 책임을 지지 않습니다.

※ 이 디지털 카메라에 장착된 LCD 모니터는 첨단 고정밀 기술로 만들어진 장치입니다. 그러나 모니터 상에는 작은 점이나 불규칙한 색상(특히 텍스트 주변)이 나타날 수도 있습니다. 이것은 모니터가 갖고 있는 고유한 특성으로, 결함이 있는 것은 아닙니다. 이런 부분은 저장된 이미지에는 나타나지 않습니다.

※ 전기장, 정전기, 라인 노이즈 등 강한 무선 전파 간섭으로 인해 디지털 카메라에 오류가 발생할 수도 있습니다.

※ 렌즈의 특성 때문에 촬영한 이미지의 모서리 부분이 약간 변형되어 보일 수도 있습니다. 이것은 정상적인 상태로, 결함이 있는 것은 아닙니다.

안전을 위한 주의사항

- FinePix A202 디지털 카메라를 올바르게 사용하려면 안전 주의사항과 사용자 매뉴얼의 내용을 읽고 완전히 숙지 하십시오.
- 이 안전 주의사항을 읽은 후 안전한 장소에 보관하십시오.

아이콘 설명

다음에 표시된 아이콘은 해당 주의사항이 지켜지지 않거나 그 결과 제품이 부적절하게 사용될 경우 발생할 수 있는 손상 또는 피해의 정도를 보여줍니다.

⚠ 경 고	**이 아이콘은 해당 주의사항이 지켜지지 않을 경우 사망사고 또는 심각한 손상이 일어날 수 있음을 의미합니다.**
⚠ 주 의	**이 아이콘은 해당 주의사항이 지켜지지 않을 경우 인적 피해 또는 물적 피해가 발생할 수 있음을 의미합니다.**

아래 나타낸 아이콘은 지켜져야 할 정보의 성격을 보여주는데 사용됩니다.

⚠ 이 아이콘은 사용자가 주의를 기울여야 하는 주의사항에 표시됩니다. ('중요')

⊘ 이 아이콘은 사용자가 절대 하지 말아야 하는 행동에 표시됩니다. ('금지')

❗ 이 아이콘은 사용자가 반드시 해야 하는 행동에 표시됩니다. ('필수')

⚠ 경 고

오류가 발생되면 카메라의 전원을 끈 다음 배터리를 제거하고 AC 전원 어댑터를 분리하십시오.

카메라에서 연기가 나거나, 이상한 냄새가 나거나, 비정상적으로 작동하는데도 계속 사용하면 화재 또는 감전 사고가 발생할 수 있습니다.

- 이런 문제가 발생하면 후지필름 대리점에 연락하십시오.

물이나 이물질이 카메라 안으로 들어가지 않도록 주의하십시오.

물이나 이물질이 카메라 안으로 들어가면 카메라 전원을 끈 다음 배터리를 제거하고 AC 전원 어댑터를 분리하십시오.
이런 상태에서 카메라를 계속 사용하면 화재 또는 감전 사고가 발생할 수 있습니다.

- 이런 문제가 발생하면 후지필름 대리점에 연락하십시오.

카메라를 불안정한 곳에 올려 놓지 마십시오.

카메라가 떨어져 다칠 수 있습니다.

화장실 또는 욕실에서 사용하지 마십시오.

화재 또는 감전 사고가 발생할 수 있습니다.

⚠ 경 고

카메라를 개조하거나 분해하지 마십시오. (케이스를 절대 열지 마십시오.)

높은 곳에서 떨어졌거나 케이스가 손상된 카메라를 사용하지 마십시오.

- 이런 문제가 발생하면 후지필름 대리점에 연락하십시오.

움직이면서 사진을 찍지 마십시오.

걷고 있거나 차를 운전하면서 사진을 찍지 마십시오.
카메라를 떨어뜨리거나 교통 사고가 날 수도 있습니다.

배터리를 가열하거나, 개조하거나, 분해하지 마십시오.
배터리를 떨어뜨리거나 심한 충격을 주지 마십시오.
리튬 배터리 또는 알카라인 배터리를 충전하지 마십시오.
배터리를 금속 제품과 함께 보관하지 마십시오.

배터리가 터지거나 배터리 액이 새어 나와 화재 또는 손상을 일으킬 수 있습니다.

⚠ 경 고

번개가 칠 때는 카메라의 금속 부분을 만지지 마십시오.

번개가 방전하는 유도 전류 때문에 감전 사고가 일어날 수 있습니다.

배터리를 지정된 것 이외의 다른 방법으로 사용하지 마십시오.

배터리 극성을 올바르게 맞추십시오.

이 카메라에 사용되도록 지정된 배터리 또는 AC 전원 어댑터만 사용하십시오.

다른 전원 장치를 사용하면 화재 사고가 발생할 수도 있습니다.

배터리 액이 새어 나와 눈에 들어가거나 피부 또는 옷에 묻으면 심각한 손상을 입을 수 있습니다. 배터리 액과 접촉된 부분을 흐르는 물로 충분히 씻어 낸 다음 병원으로 가서 적절한 치료를 받으십시오.

배터리를 보관할 때는 배터리 접속단자를 절연 테이프로 봉하십시오.

- 이 부분이 다른 금속 물체와 접촉되면 배터리가 타거나 터질 수도 있습니다.

주의 사항

⚠ 경 고

xD 픽쳐 카드를 아이들의 손이 닿지 않는 곳에 보관하십시오.

xD 픽쳐 카드는 매우 작기 때문에 아이들이 무심코 삼킬 수도 있습니다. 반드시 xD 픽쳐 카드를 아이들의 손이 닿지 않는 곳이 보관하십시오. 만약 xD픽쳐 카드를 삼켰다면 즉시 병원으로 가서 적절한 치료를 받으십시오.

⚠ 주 의

어린 아이가 만지지 못하도록 하십시오.

어린 아이 손에 들어가면 손상을 입을 수 있습니다.

기름 가스, 스팀, 습기, 먼지가 있는 곳에서는 사용하지 마십시오.

화재 또는 감전 사고가 발생할 수 있습니다.

온도가 높이 올라가는 장소에 보관하지 마십시오.

밀폐된 자동차 실내 또는 직사광선이 비추는 곳에 보관하지 마십시오. 화재 사고가 발생할 수 있습니다.

카메라 위에 무거운 물체를 올려두지 마십시오.

무거운 물체가 떨어지거나 넘어져 상해를 입을 수 있습니다.

AC 전원 어댑터가 연결되어 있을 때는 카메라를 움직이지 마십시오.

전원 코드 또는 케이블이 손상될 수 있고 화재 또는 감전 사고가 발생할 수 있습니다.

⚠ 주 의

카메라 또는 AC 전원 어댑터를 천이나 이불로 덮지 마십시오.

카메라가 열을 받게 되어 케이스가 변형되고 화재 사고가 발생할 수 있습니다.

카메라를 청소하거나 오랫동안 사용하지 않을 경우 배터리를 제거하고 AC 전원 어댑터를 분리하십시오.

이를 따르지 않으면 화재 또는 감전 사고가 발생할 수 있습니다.

사람 눈과 너무 가까운 거리에서 플래쉬를 사용하면 일시적으로 시력이 영향을 받게 됩니다.

유아 또는 어린 아이를 찍을 때는 특히 이 점에 주의하십시오.

xD 픽쳐 카드를 제거할 때 카드가 슬롯 밖으로 완전히 튕겨 나갈 수도 있습니다. 카드를 제거하기 전에는 반드시 카드가 튕겨 나가지 못하도록 손가락으로 잡으십시오.

xD 픽쳐 카드가 튕겨 나가면 다른 사람이 다치거나 카드가 손상될 수 있습니다.

⚠ 주 의

정기적으로 내부 시험 및 청소를 의뢰하십시오.

카메라 내부에 먼지가 많이 쌓이면 화재 또는 감전 사고가 발생할 수 있습니다.

- 2년마다 정기적으로 후지필름 대리점을 통해 내부 청소를 의뢰하십시오.

한국후지필름주식회사
153-023 서울 · 금천구 가산동 505-19
대표 (02)3281-7700 고객상담센터 (080)210-1111
www.fujifilm.co.kr

Printed in Korea

FGS-204106-Ni